青島大新民報

郵政登記認爲第二類新聞紙類

發行所 青島特別市山東路六號 青島大新民報社
報費 每份八分 每月一元五角 郵費三角五分
廣告費 每行一次 一元
各部電話 編輯局 事業局 印刷局 傳達室 23222
東京支社 京橋銀座西七ノ二
大阪支局 天王寺伶人町五三

於中泰國交上 劃一新紀元
褚外交部長發表談話

（南京八日中華社電）關於泰國之承認國府、褚民誼外交部長、七日發表談話如左、國民政府自還都以來、首先與友邦日本締結基本條約、同時發表中日滿共同宣言、其後德義等各國相繼承認、故國府之國際的地位漸次提高、此次又由泰國正式承認者、實不勝欣快、蓋中國與泰國久有親密之歷史的關係、且國境亦近接、不拘脣齒輔車之關係、而過去尚未曾有正式國交關係、此次因泰國之承認國府、兩國國交始於茲而開始者、實可謂爲劃期的事實、此後兩國關係益親密者、乃爲明瞭者也、吾等亞細亞民族、於久受英美勢力之壓迫中、即泰國亦不免其例、而當然可親密提携之兩國、迄今日不得不正式開始國交者、乃因英美勢力之離間工作被阻害之結果、誠不堪痛恨、今東亞之英美勢力悉經友邦日本澈底掃蕩、阻害中泰國交之樹立、任何物不得存在、誠不勝欣慰、大東亞共榮圈中泰兩國休戚之關係、更形强化、今日泰國之承認國府、不僅於中泰國交上劃一新紀元、即於大東亞共榮圈及新秩序建設上、亦有重大意義也云。

大東亞政治經濟紐帶 今後愈形强化
滿洲國政府表示歡迎

（新京八日中華社電）關於泰國政府承認中華民國國民政府、滿洲國政府、表明如左意見、以示歡迎、泰國政府、今次與中華民國正式確立國交者、在擊滅英美之大東亞戰爭下、其意義至巨且大、即依今次國交之確立、則爲大東亞共榮圈中核體之日滿華泰四國間之政治經濟的紐帶、愈形强化於茲同完成聖戰邁進之大東亞必勝不敗之決戰態勢、按今次之承認、適於中國事變五週年之日而實行者、實予重慶以絕大威脅、除促進加速沒落外、同時於顯示處理事變方策、光輝前進之意味上、而滿洲國政府、不惜予以全幅的支持協力也。

日重光大使 訪問汪主席

（南京八日中華社電）重光大使八日午前十時、訪問汪主席於公館、致關於泰國承認國府之祝意、且作種種懇談、而滿德義軸心國使臣均分別訪問汪主席致祝辭、其次汪主席午後四時在北極閣別邸、招待重光大使外在京要官、舉行慶祝茶會、一方午後二時於國民大會堂、舉行市民慶祝演藝大會、以示祝賀國府之前途云。

政委會各要人 訪友邦機關
感謝提携盛意

（北京八日中華社電）自本月一日起、全市展開之興亞紀念週間、全市民衆始終於暑氣逼人之炎熱下、盛大舉行、七日全市官民自清晨起即分別開始準備一切行事、天公作美、晨間陣雨、一時暑氣大殺、氣候清爽、參加各項行事之市民、不禁精神爲之一振、尤以於先農壇公共體育場舉行之興亞運動大會由中日各級學校學生萬餘健兒、自上午九時起、開始熱烈比賽、至十二時許始行閉會、情況熱烈、爲向所罕見、全市各機關團體則一齊於門首懸掛國旗會旗、彩飾盛然、充分表現紀念之熱烈、華北政務委員會王委員長以次各要人、爲表示感謝友邦五年來提携援助之盛意、乃於是午十時、分赴軍司令部及興亞院華北連絡部等友邦機關訪問致意、各機關首長並分別召集所屬訓話、以闡揚興亞紀念之深意、此外爲參拜興亞華業發軔地、更與全市各團體機關、結成興亞隊、一齊行軍、於一文字山、以紀念此興亞發端之地、午后五時、於中南海懷仁堂由華北政務委員會、舉辦茶會、邀請中日兩國各名流交歡、至晚間全市各處所飾之彩燈、如前門、天安門、裝設之盛飾文字、「完成大東亞戰爭」字樣、亦一齊放光、全市紀念行事、呈空前盛況云。

研討東亞煤炭
日設煤炭品質調委會

（東京八日中華社電）日本學術振興會、今次新設關於煤炭組織的品質調查之委員會、而從事大東亞各地煤炭之精密研究、且以中國滿洲大陸方面、則大東亞共榮圈中產煤炭因其地質性質亦異、其煤質均屬於無煙炭或低度燃料煤、焦煤黏結性比較爲少、因對種種東亞產煤炭、加以根本的性質調查之必要、故澈底檢討、而決定其使用範圍、其研究項目如次、一、大東亞石炭之炭質、根本的研究、二、原料炭直接液化之研究、三、華北及其他豐富無煙炭之利用研究、四、關於各產業利用必要石炭之研究、十日鐵路協會開第一回委員會於研究及其他工作、即以二年期間、加以研究、此爲日本最初之總合的炭質調查、頗值期待、然於任實際研究之委員爲燃料研究所長代義定、大阪帝大教授雪坂要三郎、日本石炭研究所長山根新次、日本地質調查所長、及其他財界權威二十三氏云。

汽車業務會 在東京召開

（東京八日中華社電）第二次中日滿汽車業務協議會、在鐵道省主辦之下、自七日起至九日三日間、於本省會議室開會、有堀木鐵道省運輸局長以下朝鮮鐵道局、台灣交通局、滿洲鐵道、華北交通、華中鐵道、蒙疆汽車各關係者出席、關於在戰時下汽車運輸對策、代用燃料對策、國產車試用成績、從業員之養成、車輛部分品之配給、道路問題及在南洋地域之汽車問題等、伴隨大東亞共榮圈確立、討議汽車運輸諸問題云。

浙贛沿線掃蕩戰
僞軍蠢動悉被擊潰

（浙贛戰線八日中華社電）在浙贛作戰潰大敗四散潰走之第三戰區殘敵、因蔣介石屢次督戰命令、不得已自日軍打通浙贛作戰前後起、自黃巖始、在東陽、河谷、上麗、玉山等處附近從行蠢動、但均被日軍精銳各部隊殲滅、迄現在約半月間、日軍實施積極的出擊達四十八次、在炎暑酷熱下、在浙贛線南側地區各處展開活發掃蕩戰、主要如左、一、在江西省東部貴溪東南地區、日本精銳屢次迎擊敵之反抗、對省境五包山附近加以掃蕩、出擊二十五次、收大戰果、一、在浙江省中央部東陽附近、對新編第二十一第六十三兩師、連日從事討伐云。

交換船抵昭南
記者訪問格魯大使
憂鬱滿面謂無話可談

（昭南市八日中華社電）六日午前十一時抵達最後停泊地昭南港之日美交換船淺間丸、與作爲第一次日美交換船由上海出發、先一日到達此間之美國輪船巴爾羅蘭德號、目下停泊昭南港碇泊中、記者七日爲視察交換船之狀況曾訪問兩船淺間丸內有格魯美國大使、克拉克巴西大使、愛斯克瓦墨西哥公使、巴拿馬、祕魯、哥倫比亞各國公使、加拿大代理公使、在所訂房艙內休息、格魯大使夫妻則帶一家政婦住特別房艙、沈默不語、一若歐想、日美開戰以來深刻之體驗及其國家愈形深刻之窮勢者、或作疲倦憂寂狀、記者往訪欲問其感想、則答以無甚可說而作憂鬱之色、急步遁去、克拉克巴西大使未加入牌戲、而終日在宗室中閉戶讀書、然除此等數名要路人物外船客不問老幼男女皆事遊戲、或打高爾夫球或擲輪圈、或奏音樂、甲板、客所、娛樂室、談話室均有人滿之患、惟跳舞則爲船長所禁止、彼等悉意作樂若不知戰爭者、實爲日本人所難了解、彼等離日本時、似尚有不禁哀愁寂寞感傷之情者、惟船進後彼等憧憬故鄉之心漸强、似不知其故國在戰火中將崩潰也、交換船巴爾羅蘭德號、由上海載在華美人而來、其乘客不如淺間丸之華貴、然亦皆作葉子戲或彈琴、其樂融融、然彼等碇泊之海、今非昔比、一日本掃海艇屢過附近、日海軍機在交換船上空作低飛行、英國已失其東洋最大據點之新嘉坡。

日管理七機關 正式移交國府

（南京八日中華社電）日方管理中之舊全國經濟委員會、舊國立中央圖書館、國民大會堂、國立美術陳列館、舊中央研究院、舊國貨銀行、國際俱樂部七機關、以七日紀念爲期、正式交還國民政府云。

菲島再開放 九十二小學

（馬尼拉八日中華社電）馬尼拉市內之小學校復課者、自六月一日以來忽然激增、今次決再開放九十二小學校及幼稚園。

（浙贛地區掃蕩中之日軍）

粵省及廈門 斷行通貨統一

（上海八日中華社電）國民政府於廣東省及廈門市、依舊法幣之收回、與儲備券而斷行通貨統一、業於七日由財政部發出布告、同時伴隨法令之適用地域擴大、而改行「整理舊法幣特別條例」、並「關於適用整理舊法幣暫行辦法之德法」之一部、然而儲備銀行最近將公布、關於收回之詳細辦法、至收回期間由七月十日起至一週間收回、比率爲二對一云。

農學院學生 出發調查水利

（北京八日中華社電）建設總署水利局、最近工作十分緊張、對於水利改良計劃之實施、及河北省境河工水利之調查工作、大致已經完畢、頃爲作再進一步之努力、連年之華北各地農界、獲得水利、並使其連年無遺失之地步起見、特於最近暑假期中、利用農學院學生實習之機會、分赴山西山東河南各省展開實際練習調查工作、及改良農田之張本、而達增產之成效、調查期間、自七月六日起、至八月六日止、計分五班、每班各率學生五六名不等、已於七日上午齊集、而精神煥發、途上建設先鋒之征途云。

美國苦悶深刻
油槽船極感不足
以木造帆船輸送物資

（里斯本八日中華社電）戰時下美國在東亞相繼敗戰、加以船舶極感不足、現已無計可施、七日接B.B.C廣播稱、赫爾國務卿對汎美諸國私稱、鑑於油槽船之不足、石油之消費究能止於何種限度、以將餘之一策、將所有木造帆船出動、担當中南美諸國之物資輸送、然亦感不足、謂輕巧之木造帆船數千隻、目下正在新造中、羅斯福七日與記者會見時、謂事態如更切迫、則直接將美國所有汽車工業置於政府統制下、亦未可知云、足證石油與橡皮之不足、而戰時下美國種種苦悶情形、由美雜誌所述如左、一、產業別組織會議、因賃費安定問題、部內發生對立、皮革勞動者會員等、右翼實成對蘇最大援助、賃費規定案亦贊成、而鋼鐵工業、自動車工業等之勞動者、依然示反對賃費規定之氣勢。一、軍需工業資材之獲保與生產調整計劃化、依然成爲重大問題、政府當局尚無健實計劃、而不遂行此等緊急任務云。

第二戰線問題
予英蘇關係微妙影響

（格維爾八日中華社電）蘇聯各報均以半版登載邱吉爾在下院之敗戰演說、至現在因尚未加以何等評論、對右蘇聯方面之反響、完全不能預知、然與現在英蘇關係相關聯、第二戰線問題成爲蘇聯刻下重大關心者、極爲明顯、邱吉爾此次之演說、有亦由此角度加以檢討之說、例如當地消息界關於英在北非敗戰與第二戰線問題、表示見解如左、即英蘇軍事條約締結當時、即有第二戰線結成問題之諒、不拘宣傳、邱吉爾於該演說、一言未解及乎暗示以大編隊對德大空襲、較對蘇援助爲最有效之方法云者、頗值注目、英國爲防衛埃及、從來對德軍計畫不能不加以根本的修正、且不能不將各戰線兵力二分、向埃及增援、而埃及之敗戰、對第二戰線問題與以深刻影響者必至也、萬一英國不能形成第二戰線時、則英蘇關係必示微妙之動向云。

美小麥栽培 面積縮小

（布宜諾斯艾利斯八日中華社電）羅斯福美大總統、前此爲担任輔心聯合國食糧補給之任務、此外加拿大有四億担之過剩、又阿根廷約二億担小麥究如何輸出耶、而古倫之吾人、至此等物資之保存部分、因過早消費、事實西半球小麥滯貨既有莫大量本年中此量極爲龐大、例如美國自去年度起過剩小麥越七億担而貯藏、加以本年度美小麥生產因豐作約八億六千八百萬担、因小麥用途返減美政府不得已既支出補助金八千萬美元、以今後小麥價格低落防止費、必須貸付八億美元、爲應付如斯情勢、衛卡特農務長官、將明年度小麥栽培面積從事縮小云。

古巴與美國
進行購黃金談判

（里斯本八日中華社電）紐約來電、古巴政府頃在華盛頓與美國財政部進行購買價值五百萬美元黃金之談判、該項巨額黃金將用於充實本國貨幣、另訊、據哈瓦那來電稱、古巴政府計劃發行新鈔票、總額二千萬元云。

加軍增防 阿拉斯加

（里斯本八日電）昨據沃太華消息、加拿大軍隊及空軍一編隊、頃往防衛阿拉斯加、加拿

彈壓印獨立要望
英印度事務大臣說明

（里斯本八日中華社電）英國政府爲觀察印度民心起見、不拘表面實施强化自治、然實際因對英實行加勵政策之應酬、七日據倫敦電稱、該日在下院對由勞動黨議員如何云之質問、印度事務大臣阿米里表示反對答如左、施加以彈壓、英當局之意志、頗爲露骨、與衛斯阿米里之問答、問、「因英美軍無駐屯印度之必要、印度事務部接近國民會議派領袖、由印人樹立國民政府、又因此由印人之手無貫現防衛印度之意志否」。答、「否、英美軍隊之駐屯印度、不僅爲印度安全、即戰爭勝利、英美軍仍擔任在印度云。

日政府任命 陸軍司政官

（東京八日中華社電）七日發令陸軍司政官、

- 鐵道局技師 小野義三
- 陸軍少尉 南田保太郎
- 鐵道局副參事 渠田釆安
- 陸軍少尉 山田陸雄
- 鐵道局技師 八卷文郎
- 鐵道局技師 林保雄
- 同 礒崎一郎
- 鐵道局技手 山岸豐治
- 鐵道局書記 金森憲一
- 鐵道調查部技手 河野孝藏
- 鐵道技手 積澤芳郎
- 鐵道局書記 山吉茂夫
- 鐵道局 田島英樹
- 同 植木省三
- 鐵道局書記 中村鐵一郎
- 鐵道技手 兒玉利人
- 同 山野茂
- 同 眞下嘉吉
- 鐵道局技手 森岡研二
- 陸軍少尉 加藤浩治
- 鐵道局書記 深田操
- 同 谷善三
- 鐵道局技手 當垣正溫
- 鐵道局書記 櫻藤正
- 鐵道局書記 伊藤齊
- 國際觀光局屬 中井辰一
- 鐵道局書記 高橋隆
- 鐵道局技手 松本久人
- 同 長谷保太郎
- 同 鈴木透
- 鐵道局技手 池田庸一
- 鐵道局書記 植木辰三
- 陸軍少尉 小野武雄
- 鐵道局書記 金馬萬壽雄
- 同 世良直太郎
- 同 仁田龜雄
- 同 野田憲一
- 同 堀內玉三
- 鐵道局運輸監督官補 廣澤朝雄

任陸軍司政官（七等）

興亞紀念感言（下）
河野部隊長廣播演講

如斯表明皇軍不退轉之決意、在屢次剿共討伐、必然的諸建設工作亦伴隨進行、故華北各省行政之推展極爲迅速、而治安强化運動、爲健設諸工作中最顯著者之一、則屢次剿共討伐作戰、所進行之諸種治安工作、爲使永久得有成果、有待於多數民衆自動的且積極的協力者因切要者、故不拘華北一般官民老幼男女、不問職業貴賤、願全員成爲一體而實行以剿共軍之肅成强化爲目標而邁進者也、尤以自大東亞戰爭勃發以來、本運動與全東亞的使命以日本爲指導者、向東亞解放運動而發展、其結果本年三月起以來、歷二月半展開之第四次治强運動、從來猶未脫懷疑的躊躇的態度之一部人士、亦決然而起、擴成積極的從事東亞解放之大運動之氣運、例如從來以山東西南部爲其根據地以蔣系抗戰陣營有力之一翼而繼續活動之第三十九集團軍副軍長、冀察戰區第一游擊縱司令孫良誠將軍、率軍二萬五千餘並第〇〇部隊敢然投入和平陣營、在反共和平旗幟下踏上更生第一步、可謂爲本次治安强化運動中之一大戰果、而徹底、如軍之討伐結果努力確立治安、如斯、華北治安工作始能看進展、以中國事變爲契機、包含於日滿華經濟建設之一環之華北、更因大東亞戰爭勃發、在大東亞共榮圈內、以遂行戰爭之兵站基地、將其豐富戰爭資源供給日本、滿洲及必要方面、而担當重大任務華北鐵鋼之重要性愈益增大、日本之經濟向重工業中心產業體制確立與飛躍的轉換之時、量質俱佳良好優秀性之華北諸鑛山資源、但其多數未開發資源之開發以最急務、生產擴充之緊要也、要之、爲擊滅英美、在大東亞戰爭之完遂、東亞經濟之根本的再組織實爲必要、亦有既進行開發者、爲以期貢獻於大東亞戰爭之完遂、非將大東亞圈內多種多樣之諸民族一人和合、「與「經濟之再調和」」、首先達成其基礎上遂行强力武力戰不可、余等之前途似尚反復、淘爲多事多難、非幾經不可、且大東亞戰爭、係關於我國國大理想、「八紘一宇」之精神、將世界諸民族、於御稜威之下、使各得其所、安居樂業而樂觀也、然我帝國之對紅海沿岸、美洲等處依存、不得已而轉換、想及中國產鹽之過半以華北爲獨占之現狀時、可窺知華北爲大東亞共榮圈兵站基地之重要性、向有其他種種重要資源、此等之開發、爲當前之急務、而其開發之進展與否、直繫於治安之確立、而治安之强化確立、自動的且積極的民衆之協力、實爲絕對不可缺之條件者、業已申述、此自動的且積極的民衆之協力、僅因中國民衆正解東亞解放指導者之日本之眞意、即得、即彼等以日本人之一人一人、爲一人之眞正指導者、而信賴者即得、即僑居邦人各位、於現地第一線言之、一新日本國民爲代表者之自覺、信尤爲吃緊之事、現全世界無須視大日本帝國之實力之國家、因是日本人應愈益增以紳士以淑女之修養、內驗大國民之衿持、外而始終秩謙恭態度、想爲自然能得華人信用之所以也、又所謂國家緊急對策、米及其他粟配給制度實施之際、聞有忠實遵守情緒不足之人、新聞所載、在歐洲即在戰爭國之德國、在酷暑之今日、一週間僅沐浴二次、如將衣服交給洗衣店時、非將配給於自己家中之僅少肥皂拿出一部分不可、而敗戰國之英國等之不自由固勿論也、中立國例如在「瑞泰」等處、因物資不足、統制强化、實非言語所能形容者也、如與此等相比較、如在華北僑居之邦人、豈非可謂在世界第一優惠之環境耶、因如斯對世界全般認識不足、日常生活、仍我行我素、殊屬非是、余敢告僑居邦人各位、若自我主義之長、慢心抬頭於心中、脈想及前途多難之大東亞戰爭、須加反省、大東亞戰爭內其所得遠度之倫理性、又因神兵之皇軍勇戰奮鬥、在緒戰可謂收赫赫戰果、然徵於歷世紀之久、稱覇世界之盎格魯撒遜、吾人決不能輕視傲慢、即例如金力與資源、爲世界第一之美國、雖喪失東亞資源、將尚有難侮之物力總動員、關係當政者之面目或傾注全力雪恥、又至於美國、在歐非因之德義軍之大打擊、此大東亞之一戰爲勝敗之存亡者、其滅亡不能不視爲在美國以上、爲徹底的打破此英美、吾人須非常覺悟者乃當然也、即我國國民然也、即我國國民如騎虎之勢、決斷也、勿論僅就我國言之、戰之勝利徒增長慢心之秋、非武力經濟力逐次充實、並無何等不安、且在今日、吾人果値想及本國之事、實不可也、吾人非以大東亞共榮圈全體爲念、在期待東亞解放、…援助之東亞民族實多、吾等由帝國觀之、對此等諸民族可謂爲兄弟或兒童、視爲眷族、以情愛而慰勞扶助、使彼等成爲東亞解放有力之一鬥士、而無不可、又在大東亞共榮圈內雖有剛由英美桎梏解放之豐富資源、但其多數未開發資源、亦有既進行開發者、爲以其貢獻於大東亞戰爭之完遂、東亞經濟之根本的再組織實爲必要也、要之、爲擊滅英美、在大東亞戰爭之完遂、…俱戴聖天子、究極之勝利、保有天佑神助、在我大日本帝國之上者、爲進而向東亞共榮圈之確立發展者、吾人絕對確信者也、且下即在歐洲、德義亦與我盟邦同非常之大捷至或百年、非數滿東亞之數英美而不止、蘭一新決心、在大東亞戰下、值茲第五次興亞紀念之第五週年紀念日、更應互相警約諸君、日本帝國建國以來之大理想已完全實現、至世界新秩序完成、吾人應忍任何不自由忍任何困難、始終奉戴大詔、與如聖戰相關之前門、則未有不勝利者也、經長時間承各位靜聽、極爲感謝云。（完）

麗美人
雷羽著・許濤繪

第十二章 靈魂的樊籠（6）

人都着急、有的女客說、「喜車怎麼還不來呀？非得到進時候才來嗎？男家那麼些個人我看沒有一個是會辦事的！」雲三姊就插了一句話說、「難到這事還能夠風雨無阻嗎？」馬太太說、「我瞧拿汽車娶、可真不如拿轎子娶、記得我出閣的時候正是六月、那天的雨比這大還大……」旁邊就有人說、「下雨好！雨就是財、辦喜事下雨下雪都不要緊、就怕的是黃風禍天、」馬太太接着說、「轎子能抬到屋門口來、新娘不穿鞋、襪底一點泥也不能沾、頭上一點雨也淋不着、到了婆家還跟沒出屋一樣、現在那兒行？汽車還能開到院子裡來嗎？」就有人說「馬大嫂子你放心、人家自然會有法子、決不能叫新娘婦淋成個水雞一樣」」馬太太還說、「我還贊成轎子我的女兒將來出閣、別的都可以新式、可是非拿轎子娶不行！」正在說着、忽然人聲嘈雜

「是個要過販的倒了頭、她說早先愛過新人的好處、要進來看看！」「不行不行！給她點什麼、打發她走了吧！……」婉蘭都斷斷續續地聽見了、她的心中彌漫到了悲傷、近處的細細的簷滴之聲、遠處已有了樂器聲、待了一會、樂器之聲漸漸由遠而近、掩住了簷滴及一切的聲音、嗚嗚哇哇的喇叭、鑿鑿亂響的銅鼓、如一群魔怪吼叫着前來、並聽得人說「來啦！來啦！」屋裡的一般太太小姐們全都爭跑着去瞧新郎官、婉蘭却眼淚急流、頭紗有些顫動、在無人查覺之下、她輕聲叫了兩句：「思禹！思禹！」也不知叫出來了沒有、她的頭一下疼、又有些暈了、耳邊的人聲更多、過了許多時間院外的樂器又加緊地叫、她想找馬芸芳、「只有馬芸芳知道我們的事、有兩句話我雖死也得托她去向誰說！」她瞪了兩眼、看見一些人都是亂

上樓來說、「那邊有電話來啦！樂隊喜車已經來啦！新人快預備着吧！」於是、當時又一陣紛紛地忙亂、婉蘭的一顆心也隨之緊緊地跳動起來了、酸楚起來了、旁邊的人又都過來、揪掀她的紗、整整她的衣裳、並有的嚴重地勸着她說、「姑娘可喜像點！到了時候別哭！」「笑一笑？」又有人笑着說、「笑吧！作了新娘子啦、新郎官待會兒就來啦、笑吧！笑啦！」婉蘭却哭然想起了母親病危、諄思愈發悲酸之事、她不禁淚珠兒一顆緊接着一顆地墜下、沾濕了她粉紅的新衣、外面的雨聲是更大、雷聲且在天際隱隱地響起來了、有人說「咳喲這是今年頭一回打雷吧？春雷！」屋中這四五盞電燈都顯得昏暗、與一切粉紅顏色相映着、情調是顯得那麼神祕陰凉、因爲雨聲大倒顯得人聲寂靜了、過渡的空氣都凝滯了、待了許多時、雨聲漸微、人的情緒依然沒有恢復過來、可是就聽見樓梯那邊有人說話、「走了沒有？」……不能讓她進來、她又沒得人情、哪能她就見新人啦！叫她進來見見一就有好事的太太們看門、外面到是什麼事、

紅裳紫跟着你似的、却沒有看見馬芸芳在那裡、她的心十分焦急、忽然黃淑芝跟那禁家的小姐過來了、硬往起來拉她、也不知那兒找來的一樣打扮邊那四個七八歲的小女孩、小妖兒似的、都過來撫到她的身後去拉紗、更不知是誰交給她一束粉白纜紛、綠葉直垂到地下的鮮花、她只得拿在手裡、僕婦也過來攙她、她哭了、淚珠兒墜在花朵上、她還緩地步下了樓、無數的人爭着看她、她只是低着頭流淚。她覺出腳下踏的是紅毡、還有一個很長的黑衛隊、黑亮皮鞋的人、伴着她走、且以會挽住了她、此時樂聲更大、她覺得是走出門了、下了台階、被攙到車裡了、車的四圍都是深紅色、同車中有一個人、就是挽着她的那人、車門一關、這個人就坐在她的身旁、緊緊拉住了她的手、她手上戴的是白手套、這個人也是白手套、但較大、她微微扭出來道是誰了……是張、欄服藍褶的邊沿有看清、只覺得那黑皮鞋的光亮的在她的腳邊、車動了、她手中的花也亂動、樂聲更大、車外雨聲似乎更大。

補血強壯
保利他民
【主治】貧血 虛弱兒童 病後恢復期 精力疲乏 肺病 營養不良 慢性胃腸病 心身過勞 衰弱 神經衰弱
各大藥房均有經售

花牌註册商標 珞玲粉
「皮膚的健美」是選擇化妝品上的第一條件、敷了增美、洗後肌膚滋潤而嫩細這就是珞玲粉的特長

萬寶晶石眼鏡店
久駐嶗山採辦晶石
電机割磨各式眼鏡
出品精良定價特廉
信用昭著遐邇咸知
外埠函購惠款即寄
青島 河北路二十九號 北京路口天津路轉角

HHH BOOT POLISH
三愛趣牌皮鞋油
購塗本油 保證皮鞋柔軟 經久耐穿 而且光澤美麗 足動人
總經理膠州路金森洋行

發賣廣告
一、理研製品陽畫感光紙販賣
一、凍粉（細凍粉及角凍粉）今年份之新貨上市多少不拘歡迎購買
理研代理店
合資會社 孤山寨廠寒天製造販賣部
青島寨天路百九九號 電話三〇二七一號

華北各主要都市數年來發展情況（三）

太原 太原是山西省會所在地、交通便利、商業發達、早爲一般人所注目、尤以近年來、其經濟、教育、建設的進展情形、更是突飛猛進、此誠地方當局努力之效果。

太原的經濟情形、非常穩定、由於每一個人微笑着的面孔上、就可以見到他們生活的安定。全市人口一天天的增加起來、太原市內大有「十室九滿」之慨、一間房子要比原先長三倍的價錢、可是住房子的却還是那樣多、同時也更可以知道太原市的人口激增率、已經到原有人數的一倍以上、太原教育方面是很普及的、當吾人在街上走的時候、是上午八九點鐘、或是在下午一點六點、那你一定會見到一堆一夥的學生、很親密很安閒的走着、他（她）們所有的惟一表現、便是那簡潔樸素的制服。

關於建設方面、太原市最怕的是下雨、因爲街道是土道、在太原作事的人、愁下雨就好像北京人愁刮風一樣、建設廳爲免除一般人的痛苦、特於最近期內從事於道路的修整、現在省公署至建設廳門前的一道街、已經完成了、橋頭街柳巷街也正在動工辦理着。

據以上種種的情形來說、近來的太原市、和事變前的太原市比起來、是進步的太多了、如果能如此的進展下去、一年或二年之後、我們一定可以看到新興太原的更繁榮。

開封 開封爲我國五大古都之一、今爲豫省會所在、地方治安之良好、見出一般意料之外、確已達到治安確保之程度、戶口調查異常清楚、城門警備非常嚴密、匪人絕無立足之地、至市內之教育、計現有之小學校三十六處、最近更擬恢復三十一校、觀此努力之情形、豫省之教育不難蒸蒸日上、開封市居民之生活、唯一可記載之點、即生活均亦較他省之價格爲低、一切日常樸素更兼物價低廉、故充滿安居樂業之景象、開封原本我國古都、一切建設皆異常樸實、近來建設廳方面、對於建設工作已有縝密之計劃、例如修飾古樓、平治馬路、街市樹木之植種等等、均在積極進行、開封市之發展、正方興未艾也。

石門 石門市在地理上佔重要地位、扼京漢、石太、石德三線集會於此、水路則連石運河、本年已着手開通、計劃五年完成、將來成功後、天津石門可由船隻往還、交通上府更加便利、石門人口、在二四年前僅八萬餘、而現已增至二十餘萬、石門市發展狀況、於此可見、在政治方面、石門現與唐山相同、均爲普通市、但如依現在之努力建設、工商業之昌盛、人口之激增、將來發展正未可量、石門的房屋與市街、現在正延市周圍五十餘平方里的範圍分別建造、將來再按既定計劃、連接一起、成爲有系統的新市街、而電燈與自來水設備之完善、更爲其他市縣所不及、工商業方面、石門雖爲新興都市、而工商之繁榮、遠勝於保定、石門市朝陽路兩側、商店林立、各商鋪皆爲西式樓房、堪與北京王府井大街相比、然而因爲朝陽路特別寬大、車馬往來、並不似王府井之擁擠、這也是新建的街市之一大優點、在教育方面、石門是正在普及教育的時期、創辦中學和增建小學、是石門市當局目前之最大任務、在治安方面、由於交通之便利與警戒之嚴密、石門附近早無匪患的蹤跡、惟因石門爲各地貨物之集散地、物資來源暢旺、爲了防衞物資流入匪區、當局實行強調之經濟封鎖、故各鄉村之保甲制度、戶籍調查、皆極詳密、治安狀況、異常良好。

徐州 徐州位于蘇北、握南北交通之咽喉、爲東西往來之樞紐、乃京浦隴海二路之交點、自事變以後、一切文化建設、均已零落不堪、迨至建設大東亞之口號吹起、擧凡東亞各地無不本諸新旨積極努力、其中尤以我新生之中國爲最、徐州雖受此次戰禍影響、但在友邦協助之下、加以當地積極之建設、截止今日、市面情形已漸復舊觀、徐州市署當局獎勵民商、倡導重建大徐州市之口號、因該市位于交通要衝、故各地物資雲集、經濟流通、人民生活頗低、近日人口漸增、文化水準提高、教育普及、學校林立、自第四次治安強化運動全面展開以來、華中各地亦同時響應、以第一回清鄉運動之名義、進行與治運名殊而實同之實際工作、凡有關增產方面、更爲注意、徐州市對于四鄉小麥地產之調查工作、異常緊張、現已分派赴各處、實施成績異常良好、市內由于物資充足、故物價頗低、市民購買食糧及日常用品、異常便利、近來市署當局對於各種工程建設、尤屬注重、樓房建築、幾每日皆有繪畫呈報興工者、街道馬路、業已計劃展寬、市內之南門大街爲商店薈萃之所、行人絡繹不絕、可與京市前門外之天橋相似、極呈熱鬧活潑之象、徐州市民生活安定情形、可於此等處見之矣。

徐州之新興姿態

德軍已渡過頓河 佔領伏洛納許市

（柏林八日中華社電）德軍司令部七日發表謂、德軍已渡頓河、七日佔領伏洛納許矣。

（里斯本八日中華社電）據七日柏林情報稱、南部戰線之德軍、於激戰後、即突入頓河東岸要衝伏洛納許矣。

【柏林八日專電】德軍司令部頃於七日宣佈、德軍業已佔領蘇方工業重鎮伏洛納許城、按該城位在頓河之東、離寇斯克東向約二百公里、係伏洛納許行政區之首府、洛斯托夫至莫斯科之鐵路經過該城、在交通上堪稱重要、今爲德軍佔領後、自高加索輸送汽油之給養路線卽告中斷矣。

進攻勒希夫區 蘇軍相率棄陣而逃

（柏林八日專電）德軍司令部頃於七日午刻公佈戰報如下、

一、東線德軍頃已渡越頓河、并佔領蘇聯工業重鎮伏洛納許城、敵軍俘虜及戰利品數字益增。

一、敵軍反攻咸告敗退、是役德軍某裝甲戰車隊曾擊毀蘇軍坦克車達六十一輛。

一、德空軍協力助戰并攻擊敵方給養線、克里米海區蘇方潛艇追擊艦一艘着彈下沉。

一、烏勒甯進北敵軍進攻不遑、德方反攻又毀敵坦克車二十二輛、激戰刻在展開中、勒希夫區德方大舉進攻、敵軍相率棄陣逃去。

一、芬蘭灣中敵潛水艇一艘被擊下沉。

德蘇軍展開熾烈攻防戰

（里斯本八日中華社電）據美聯社倫敦電、六日夜接蘇軍部情報稱、於南部戰線後方各機之蘇軍精銳、在激烈戰事後之第一線部隊向齊羅秀哥將軍麾下赤軍防衞線以強力之猛攻殺到、既進抵莫斯科羅斯托夫鐵路要衝伏洛納許外郭防衞陣地、會作必死抵抗赤軍之間、展開熾烈攻防戰云。

東線德軍將獲大勝 紐約各報論調

（里斯本八日紐約來電）美國各界對於德軍在東綫之勝利前進、異常關懷、紐約各報曾以大字標題刊出德軍之前進、紐約「泰晤士報」軍事訪員宣稱、「德戰役中德方將再獲大勝、德元首希特拉不顧演出令人欽佩之大勝利、在消滅敵軍之抵抗力也云。」

蘇機一週間喪失四百餘

（柏林八日電）德軍主管當局頃於昨日申稱、本月六日蘇機在東線喪失九十六架、德機僅二架失蹤、再六月十八日至本月四日周內、蘇聯空軍共喪失飛機四二八架云。

瑞典領海內 蘇潛艇非法活動

（斯德哥爾摩八日電）蘇聯潛水艇隊、屢次在瑞典領海中攻擊瑞典商船隊事、此間各報讚續在持續默、「阿來漢達報」昨發表社評、要求政府當局向莫斯科方面提送有效抗議、并要求瑞典海軍當局採取有效措施、消除蘇聯潛艇在瑞典領海內攻擊瑞典船隻之再發生、全國人民對於此事異常憤怒。

土耳其召集 國外人民入伍

（昂哥拉八日電）據報、土耳其當局頃諭令僑居各外國之土國人民、凡誕生於一九二三年者、一律回國入伍。

英軍反攻慘敗 俘虜德義軍乃無稽談

（柏林八日電）德軍司令部、頃於昨午關於北非戰況宣稱、埃爾阿拉明區之爭奪戰、英軍以坦克軍隊先驅多次反攻、咸告慘敗、德軍界消息靈通方面吐露、英軍之開始大規模反攻、旨在驅逐德軍、但事實上羅美爾元帥控制前線局勢、所佔各地尚未喪失、并又佔領若干要塞、再英方報告謂英軍俘虜德義軍五千名事、柏林方面認爲無稽之談、緣事實上大批德義之遭被擒未之聞也。

埃爾阿拉明戰線 雙方仍在惡戰中

（羅馬八日電）義軍司令部頃於七日中午公佈戰報如下、

（一）埃爾阿拉明戰事僅爲局部化、敵裝甲車數輛告毀。

（一）軸心國空軍攻擊敵軍及坦克車集中所在、并有効阻撓英空軍之活躍。

（一）英機九架命中墮地、英機曾空襲托布洛克及班茄西、共中二架被中又墮地、人物略蒙損失。

（一）吾機群襲馬爾他島之巴米加飛行港并設施損害被毀。

（一）護行德義艦隊機擊下敵軍十四架、吾轟炸機擊下敵機二架、義機三架未返原防。

【柏林八日專電】德軍司令部頃於午刻公佈戰報如下、

（一）埃及埃爾阿拉明仍在惡戰中、敵軍猶用坦克車作掩護數度反攻、皆告敗北、本月五日及六日敵坦克車被毀者共二十七輛云、吾機群轟炸敵軍集中所在及軍需物、英機九架命中墮下。

（一）德潛水艇頃在東地中海擊沉商船隊中五千噸汽船一艘。

（一）德國空軍更番轟炸馬爾他島、空戰中英機十六架被中墮下。

德方轟炸機隊、昨夜攻擊英格蘭東部沿海衛德爾斯布洛之港區及工業區。

埃及情勢危險

（里斯本八日中華社電）據倫敦來電稱、七日泰晤士報撰文

時論

各地華僑電促蔣覺悟

南洋各地久爲英美羈絆、人民染成英美奢侈習慣、華僑尤復加甚、十人不過只感於習性、華僑因受抗戰將政權之宣傳蠱惑、只知世界有英美、不知其他、是故過去南洋華僑抗戰情緒非常濃厚、對渝僞捐助特多、渝僞且以此爲抗戰經濟袒注、此重下華僑短視、正見其感情綢繆、彼以抗戰爲救國工作、故不惜盡量援助抗戰、一旦覺悟、了解日本眞意知抗戰爲非、當然亦盡量祈求和平、其事雖殊、其義則一、所謂「君子之過如日月之食焉」、華僑之行動正復如是、果然自去歲十二月八日發動大東亞戰爭、英美資本帝國主義者、屢戰屢敗、竟至在南洋不能立腳、未及半載、日軍奮其神武、戡定南洋全域、日本建設東亞新秩序之偉大精神顯示於南洋全域、華僑亦得見其本來面目、事實既已大白、今是昨非、恍然自悟、故一反其從前主張、竭誠與日本合作、此種意志轉變、皆由事實促成、固非狡黠者所能顛倒是非也。

南洋各地華僑、以英美敗退、事實大白、一致興起、通電蔣介石、勸其速行覺悟、與日本合作、於興亞紀念五週年之前一日泰國華僑二百五十萬代表、對將及重慶戰區司令官發出和平通電、指出英美策謀中國抗戰、致使全國塗炭、希望重慶政權、以國家民族爲重、毅然放棄抗戰主張、速與日本合作完成大東亞建設、同時婆羅洲華僑十萬代表、越南華僑六十萬代表、爪哇華僑八十萬代表皆鑒於世界局勢演進、覺悟抗戰之非、與夫東亞解放千載不過之良機、皆對將發出通電、主張息去鬩牆之爭、共建興亞大業、由華僑之共同覺悟、全國民衆之眞實趨向、不問可知、渝僞之崩潰日爾矣。

渝僞經過數載抗戰、經濟破產、至於不可收拾、內地搜刮甚窮、民衆生活全於不可維持、縱使敲骨吸髓、已無油水可出、唯一希望只有侍英美外援及華僑接濟、今隨大東亞戰爭、英美援路全告斷絕、且彼敗戰之餘自顧不暇、縱使援路尚通、恐亦無多大力量、何況苦心經營之滇緬線全成畫餅、等於鏡花水月之印度路綫、絕難實現、其一綫希望只有盼華僑仍繼續支持、但今由大東亞戰爭、促華僑覺悟、一致傾向和平、豈只對渝僞不再作盲目援助、並且公然電勸將介石放棄抗戰、在華僑方面對渝僞已仁至義盡、幸而渝僞容納、固爲華僑所喜、不幸而拒絕、華僑之反對抗戰、力行其和平主張、亦問心無愧矣、時勢至此、人人知抗戰爲非、華僑亦且覺悟重慶何爲逆民逆勢而行？豈非私慾充塞蔽其聰明耶？

埃及全國騷動 情況極爲狼狽

推測德軍之埃及作戰、乃西亞全域雄大作戰計劃之一部、其要旨大要如左、埃及軍事的情勢、依然未脫危險之境、軸心軍一日間突破由托布爾克至埃爾阿拉明四百八十公里長途又猛烈氣勢雖遭挫折、但仍强大、德義軍司令部以其兵力與軍事智能、努力發揮有力態勢者、卽可容易想像、德義軍之進入埃及、實爲目指西亞攻略油田地帶大作戰也、因之對亞歷山大之進擊戰、與德軍之頓河強行渡河作戰、保持緊密連絡、按此兩作戰、乃由唯一大膽企圖所實行者、至德義軍始終不放棄此種企圖也云。

（柏林八日中華社電）據德國通信情報稱英軍對於向亞歷山大猛進中之德義軍總繼續殊死抵抗、在機械部隊掩護之下屢屢反擊、德義軍在空軍協力之下將其擊退、目下在埃爾阿拉明地區展開激戰中、德義轟炸機及急降下轟炸機編隊、七日在該方面發見英軍輸送車輛部隊、及步兵部隊即加以猛炸、又據開羅情報、埃及各地、皆着手糧食工場等重要施設之防備、埃及政府、七日閣議、爲強化軍備決定發行公債、情形狼狽、開羅市有前綫傷病兵陸續運到、故市民恐慌戰綫迫近云。

埃及人反對英焦土政策

（昂哥拉七日電）開羅電訊、埃及全國對於英方之焦土政策深感不安、埃及農民頃停止將五穀交予政府當局、而貯藏在地底、各城市中國藏風又熾、丹塔及合麥哈等城因亞城難民之來集、食糧發生恐慌、英軍當局近來又徵發民間汽車、載軍汽車及各種車輛。

埃及大政黨內部大分裂 開除黨籍者極夥

（里斯本八日中華社電）埃及最前綫大政黨瓦爾克黨、七日以該會幹事長前總相馬克拉木除名爲契機、而惹起大分裂、馬克拉木曾任該黨幹事長廿五年、任藏相一次、以首相那哈士邦推之右腕而活躍至今、瓦爾克黨以馬克拉木系叛黨規而開除其黨籍、黨長老拉克海布汙孤同時亦被除名、此外以同樣理由開除黨籍者尚多云。

埃及工潮尚未解決

（昂哥拉八日電）據此間所接開羅消息、埃及勞工部長頃進行談判、旨在解決上周間開始之工潮、截止目下仍無若何進展、自本月六日起、又一批工人加入罷工、英軍一隊、頃奉命常駐在英埃汽油公司諸工廠、藉使防止工人之怠工、再若干大規模紡織工廠、亦被英軍佔領、開羅政界人士頃重視局勢之進展、并異常關心云。

美法間關係 事實上已斷絕國交

（里斯本八日中華社電）據美聯社華盛頓訊、賴伐爾法內閣成立後即被召還本國之李倚駐法美大使、六日與羅斯福大總統會見後、對記者聲言、余已與國務省連絡、不久歸任他職亦未可知、此間消息界推測、美國既不能使李倚大使歸任、亦未考慮任命新任大使、美法關係、事實上已陷入斷交狀態云。

亞港法艦問題 英法交涉遭遇難關

（里斯本八日中華社電）英國政府因亞歷山大危機迫切、關於停泊該港中之法艦特局爾、瓦義爾、鳩爾蘭以下六隻一事、頃由美國政府對法政府交涉、使該艦行駛其他英國港或英國佔領下之第哥蘇來士港、據七日美國方面情報稱、賴伐爾首相對英國政府要求、嚴加拒絕、因要求法艦歸還本國、故交涉已遭遇難關、然美國政府以妥協案而提出法艦駛行美國港之提案、但賴伐爾首相提出設軸心軍侵入亞歷山大時、使右艦隊殘留該港、仰歸還法港之要求、但英國政府謂法艦歸還本國港時、或有助長軸心國掌握地中海制海權之虞、立卽加以反對云。

英國會討論 空陸協力問題

（里斯本八日中華社電）德義在北非戰之快捷、乃因其優秀之戰車、及空軍密接之協力而奏功、並爲一般美國人所承認者、以北非戰爲契機、英方陸軍空軍兩者之協力援助、已成議會之問題、據七日路透通信所載、該日午後下院質問此事恰奇爾答辯稱、相當規模之空陸兩軍之協同訓練、現正進行中、後仍擬益行擴張、然作爲北非現實問題、則與假與列克軍協力之空軍、並不歸其直接統率、余以前關於此項問題、亦曾有所說明、陸軍司令官對於空軍司令官無指示空襲目標及攻擊任務之權責、而空軍司令官爲達到其所指示之目的、應動員最大限度之空軍兵力云。

美向巴拿馬派遣將校 擔任外長顧問

（里斯本八日中華社電）據華盛頓來電、美國巴拿馬兩國間、關於派遣國防顧問之新協定、已於七日簽字、卽日發生効力、該協定規定以美陸軍將校作爲巴拿馬外交部之顧問、參議該國國防問題處理、美國務省頃已任命何列士、愛金斯兩大佐爲巴拿馬外長顧問云。

聯合國船舶沉沒總數 美海軍部發表

（布宜諾斯艾利斯八日中華社電）路透通信華盛頓電、美海軍部五日發表、一月中旬以來、在大西洋西部及加勒比海軸心國潛水艦擊沉之聯合國船舶、總計三百五十七艘云。

敘利亞長官 卡德維將軍被扣

（維希八日電）維希官方昨日宣稱、特戈爾派遣敘利亞最高長官卡德維將軍、頃告撤職、英將赫區斯將軍繼任遺缺、此間各界咸信卡德維將軍及其部屬一概將遭英方扣留云。

巴西商船被潛艦擊沉

（柏林八日中華社電）德國通信社稱、巴西政府發表、該國商船培托里尼亞士號（三六六噸）、六月二十六日開往美國途中、在距古愛爾托里港三百里海、被國際不明之潛水艦擊沉云。

汎美會議巴西提案

（布宜諾斯艾利斯八日中華社電）汎美金融會議、目下於華盛頓舉行、出席中之巴西代表、七日以各從事利於西半球之軸心國之活動者、不問國籍如何、應適用金融取締令云爲提案、該會議委員會決議不大加修正而採擇云、此決議案將右提案之修正、更加擴大、由美洲共和國諸國之經濟的社會的或政治的分野、不問國籍如何、以一掃一切人間不好之影響爲目的、又該會議採反軸心的手段之美國、謂對美洲共和國民從事與西半球以外國家之輸出入貿易者、若交易如對軸心有利時、應分別以關係國之法令範圍、阻止其交易而警告云。

美將徵用全國汽車胎

（里斯本八日電）華盛頓消息美國羅斯福總統、七日在報界會議席間申稱、頗有徵發全國現有汽車車胎措施之可能。

美駛蘇護送船團 被德軍擊沉 共計達二十萬噸之多

（柏林八日中華社電）德軍司令部七日發表、於諾斯貢浦特、斯比特北爾根間水域作戰中之德海空軍發見依多數美艦、施以嚴重護衛、向蘇聯航行之護送船團、卽加以猛襲、德空軍計擊沉美重巡洋艦一隻、並商船十九隻、總計十二萬二千噸、又德潛水艦隊、亦擊沉商船九隻、計七萬四百噸云。

三星牙膏
青島李村路三三號 永泰昌 零售處平原路三七號恒泰號

新文化書局
最新小說 各種文具 特設廉價部
地址：濰縣路七九號
電話：二七八四七號

綠樹環繞、別有佳趣、完全時代化！
上海飯店
幽雅、潔淨、寬整、夏季宴會、最爲適宜
湖南路三五號 電話二一、五九〇、二號

南洋歸國相命測字大王 三十年老牌古裝
笑糊塗
根據哲學解釋休咎
不驗不準原潤退回

長寓青島北京路國民大飯店一〇五號候教

江商株式會社青島支店（華名江商洋行）
營業科目
棉花、綿系、綿布加工布、人造絲布毛呢、人造絲布製品、砂糖、罐頭、海產物、石鹼、染料、洋灰、三合板、建築材料、其他一般雜貨
機械部（分設製作及修理、木工品製造）（甲斐鐵工所經營）電話二六五九號
共榮社石油製造所 日本油脂株式會社 代理店 青島堂邑路七號
支店長 二、二八二四號
棉花係 二、四六三三號
雜品係 二、六一二六號
綿系布加工品係 二、二六八六號
同 二、二〇三一號
華人帳房 二、二六六五號
交易所專用 二、五二七二號

胃腸良藥
胃活
主治
隔食・食滯不消・胃脹・胸腸脹悶・食慾不進・胃擴張・胃痛・惡心嘔吐・宿醉・酒醉・吐酸嘈雜・膨脹以及小兒吐乳等症
●各處藥房均有代售
發行 上海 山田製藥株式會社 大阪 山田安民藥房

廣慈醫院特別啓事
敬啓者本院開幕以來承蒙各界賜顧无任感荷茲值週年紀念對於貧病醫藥各費特別減低以符本院慈善素旨并擴充病房特設戒烟專科用最新科學方法限期戒除毫無痛苦敬祈各界注意
院址 聊城路一號 電話二三一五七號轉

青島特別市醫師公會

科目	醫院	醫師	地址	電話
內外科 產婦科	中久醫院	張遠三	江蘇路	2三八九四號
內科 肺科 X光線科	唐希堯醫院	唐希堯	魚山路二十九號	
皮膚花柳科 內外科 產婦科	華德醫院	劉信齋 張伯飛	武定路	2二七四八六八號
內外科 小兒科 皮膚花柳科	濟定鈞診所	濟定鈞	安徽路	2三〇五七九號
產婦科 內外科	海濱醫院	吳龍騰	湖南路	2五三九六三號
眼科	眼科醫院	章拯民	平原路	2四七八七三五號
小兒科	清和小兒科醫院	張子恩	湖南路	2七〇六二一六號
內外科 皮膚科	錫九醫院	高錫九	四方華化路	3一七五三三九號
內外各科	柏林醫院	張濟卿	肥城路	2五七三三五九號
耳鼻咽喉科 皮膚花柳科 內外各科	桐林醫院	張子琴	東鎮丹陽路	3一七三九六號
神經精神科 皮膚花柳科 內外各科	耘蓬醫院	王耘蓬	南城路	2一〇〇五七一號
內外科 皮膚花柳科 X光線科	壽康醫院	陳志源	湖北路	2四三二五二二號
內外產婦科 皮膚花柳科	子通診所	楊子通	湖南路	2一三八五八三號
內外產婦科 皮膚花柳科	太平醫院	張靜軒	台東四路	3一七八一七一號
內外各科	遠程診療所	吳天任	膠州路	2六四二一七三號
皮膚花柳科 內外婦嬰科	光陸醫院	金恒生	山東路	2三〇六六四六號
內外各科	高齡醫院	闞蔭齡	安徽路	2三三四八五六號
眼科	同濟眼科醫院	李同濟	天津路	2四四九七四三號
內外科 皮膚花柳科 產婦科	健康醫院	孫樹棠	肥城路	2四七〇八八六號
內外各科 花柳科 專門戒煙科	福民醫院	司德連	平度路	2一七五八五九號
內外各科 皮膚花柳科	廣慈醫院	王稠仙	聊城路	2一三一五七轉
內外產婦科 皮膚花柳科	星洲醫院	吳金章	台東五路	借用3一六〇五八九號
眼科 婦人科	青島眼科醫院	南仁增	熱河路甲十四號	2一〇四六號
內科 小兒科 眼科 耳鼻咽喉科	鏡照診所	張伯熙	膠州路二十六號	
內外各科	牛施醫院	王均安	姜溝路四二號甲	借用3一〇一五

精神治病不針不藥
係根據醫學原理、應用精神療力感應學科學新法、專治中西醫束手無策之各種大症、如各種精神病、神經衰弱、神經衰弱、失眠症、疑心症、敏病的果、腦病、胃腸病、肺病、生殖器病、歇斯的里症、花柳病、以及一切嗜好、均能立奏見效、隨日除根、誠共代根除疾之根本治療法也。（簡章備索）
精神治療專家宋本昭啓
地址 定陶路十八號

三菱公司
營業科目
花生米 花生油 花生餅 棉花子 小麥 麵粉
化學肥料 煤炭 鹽 玻璃 白糖 海產物 紡織染
色紡織 諸機器 及各種機器 人造絲 小型汽車 汽車皮帶
電線 各種金屬 棉布 顏料 化學工業藥品
月星牌皮鞋 其他各種雜貨
三菱海上火災保險會社代理店
電話代表 一局八二〇一、八二〇一六
夜間、休日、宿直（一）八二〇一
直通電話 機械 二二四六三 燃料 二三五五二
雜貨 二二四〇六 賬房 二六四二九
綿業 二二九七四 油房 二二六四八
油槽 三〇四三三
館陶路三號

主治 急慢性淋症 副睪丸炎 婦女白帶 膀胱炎 中耳炎 扁桃腺炎
本品係東亞首創「斯爾淋比利金」製劑・對於淋症・確能發揮其功效・保證於最短時期撲滅淨盡・尤其左列諸疾患・更顯著偉效・猶如起重機・其一抽而空・無往而不利
各大藥房出售
北京市西單北大街一六〇號 有限股份 田邊公司

今天購金筆一枝 奉贈鋼筆一枝
買一枝 送一枝
國產派拉蒙金筆 製筆工廠七週紀念 破天荒犧牲（截限）七天 好機會切勿錯過

出類超羣不同凡響
改良毛筆 每枝上選 包退包換
●新型派拉蒙金筆每枝十五元
●派拉蒙金筆每枝九元
●甲種派拉蒙金筆每枝七元
●乙種派拉蒙金筆每枝四元
●甲種派拉蒙毛筆特價九角
●乙種派拉蒙毛筆特價三角
青島美利時分行 青島北京路中華樓內

高單位維他命B₁劑
效果確實 維他命B₁之大量療法
對於胃腸疾患、脚氣、營養障碍等症、欲期維他命B₁奏十全之効者、必須投以維他命B₁豐富之强力劑。
米太寶靈爲強力高單位之維他命B₁劑、在普通成人、每日僅服二片、已足補充其一日需要量。故用以保健胃腸、振興食慾、旺盛新陳代謝、賦活已衰細胞、改善營養、增強抗病力、促進疾病治癒等、咸家確實効果。

各大藥房均有出售
强力米太寶靈片

知識見解以身作則 為官吏必守之規

市長於東亞紀念日對僚屬訓話

本市市公署於八日上午八時半、在市公署會議室舉行保衛東亞紀念儀式、出席全署人員、行禮如儀後、市長訓話如下：

今日為七月八日、保衛東亞紀念日、興亞奉公會一週、不勝欣慰、保衛東亞四字、顧名思義、責任何等重大、現在正當大東亞戰爭之時、我們官民上下必要一致努力、作友軍之後盾、共向建設新東亞前途邁進、然後方能談到本身職務、完成興亞大業、實所不勝企盼者、鄙人每次與諸君見面總願以有為身心之事與大家一談、以為互相策勵之資、因為為人先重學品、學不正品不端、在事業上永遠不能成就、在社會上也無所裨益、作官成為祿蠹、作民成為害馬、所以必須有正當之修養、方能談到功名事業、鄙人與諸位供事多年、所願共同奮勉者、亦就在此處、因此每次見面、不憚詞費、反覆陳說、並非以陳腐之言隨意敷衍、望大家注意是幸

今日對大家所談的是「知識見解、以身作則」八字、古人論人、以才學識三字為標準、足見識字為人生立身之要素、因為人在社會上所經歷的事情千變萬化、其中包含是非善惡、順逆吉凶、若要應付如何處置明敏、全憑一個識字來決斷、識見就是事業的統率與指導者、見字是看得清楚、識字是斷得明白、試看歷來英雄豪傑、對於繁雜的事情、總能當機立斷、料事如神、這就是知識見解超人一等的原故、至於知識見解不足的人、遇事昏亂、茫無主宰、甚至指揮顛倒、一錯而不可收拾、所謂天下本無事、庸人自擾之、正指此種人而言、由此看來、一生事業之成否、關係於此者甚大、雖然與天授有關、但亦得由於學養之功而成、古人有言、當斷不斷、必受其亂、敝人平生並無他長、然而自問對於處理應付一切、何能應經驗所得、加以決斷、幸無大錯、此皆由於各位同仁、遇事匡助及以勤補拙之功、非敢師心自用、妄誇識見超人也、至於以身作則四字、更是作官吏必守之規、孔子有言、政者正也、子率以正、孰敢不正、

不但長官是僚屬的表率、就是一般公務人員、也是人民的領導者、所以作長官的、最要先求正己、處處遵守法則、然後言出而信、動使人服、若自己先致紊亂道、而責人矩步規行、不許旁人做的事情、而自己先做、不許旁人有的毛病、而自己先有、如此何能使人心服、命令出去、安能使人遵守、而在下者、亦將紛紛效尤、弊竇叢生、己身尚不能正、更不能正人、結果同歸失敗、所以我們平時務要嚴束身心、處處謹慎、不可做非法非道理事情、以保持自己名譽品格、而做旁人之法則、待人處世、尤要公道和平、勿拘偏見、勿存私心、自然會去許多是非、免卻許多煩惱、上下如此、方能政治日臻上理、完成個人責任、望大家各自勉勵為幸、再者、本署自二十八年一月成立以來、今三年有半、在共同努力之下、政治施設、漸入正軌、至甚欣慰、此次各局改組、乃依加強行政之推進、同人等、共事數年、興當努力、非常感激、所有退職人員、念此一旦相離、實不勝悵悵、好在有退職金、聊酬賢勞、足以維持目下生計、另謀出路、稍覺心中安慰、至於改革之後、庶政一新、但事多人少、所有本署人員、務各振作精神、奮勉從公、是所盼切之至●

興亞週間特輯

即墨慶祝興亞紀念 舉行民衆大會

會後大遊行情況熱烈

在大東亞戰勝利的今日、欣逢七七興亞五週年紀念日、即墨縣事處奉令後、即積極籌備、以昭隆重、爰於七日午前十一時、假青年訓練所廣場、舉行七七興亞五週年紀念民衆大會、到處長與副處長、以下全體職員、各機關、學校法團、友軍官憲、警備隊、警察隊、保甲自衛團、及各界民衆八千餘人、如儀開會、首由處長報告紀念七七興亞之意義、繼由新民會代表朗讀宣言、各法團代表依次講演、最後由朱科長致閉會詞、在高呼萬歲聲中圓滿閉幕、會後、由宣傳班導引、遊行城關街衢、以廣宣傳、茲錄大會宣言及處長講詞如下：

一大會宣言一

今日為七七興亞五週年紀念之日、正友軍在太平洋作戰、以無敵之神威、成破竹之優勢、連戰連捷、將英美驅出東亞、闖其老巢之時、我等於今日見東亞大地、已無英美足跡、東亞復興、已奠鞏固基礎、將來東亞王道樂土、不久實現、東亞共榮之圈、不久完成、飲水思源、對於為東亞而犧牲之先烈、尤當時時感念、且也我等尤當內而各國民精誠團結、外而與友邦通力合作、共完成東亞建設之大業、願我市民其共勉之。

一處長講詞一

光陰荏苒、七七興亞紀念、已屆五週、吾人盱衡世勢不禁百感叢生、在此五年過程中、一般有識之士、起而倡導和平、重整中日邦交、化干戈為玉帛、中華國運、得以甦生、事實昭著、當為國人所洞見、乃有少數依存歐美之流、醉心物質、崇拜功利、挾抗戰之名、而行禍國殃民之實、上違天道、下悖人心、蔑視人類和平、罔識道義精神、致變亂相尋、靡無底止、推原禍首、實英美從中作祟也、吾國頻年內亂、民生凋敝、亦均為英美陰謀操縱、而使中國永於次殖民地地位、藉遂其吞蝕東亞之野心、數十年前、未受瓜分亡國之禍、為印度緬太之續者、非英美勢力所不能為、亦非對中國有所畏懼、因東亞為世界之一環、而中國又為東亞之一環、賴友邦日本雄據東亞、利害相關、深切監視、故有所顧忌未發耳、七七之前、中日感情、輾轉誤會、演生事變、致演成兄弟鬩牆之爭、亦始終為英美陰謀、直接間接挑撥所致、事實如斯、實為痛心、友邦日本以八紘一宇之民族精神、高瞻遠矚、早見於科學之昌明、深感東亞之危機、在七十年前、銳意維新、成效大著、不惟本國日益強盛、彙可養成東亞保障之勢力、且因休戚相關、直接影響吾國、對過去之革命變法、多所供獻、彼英美蓄謀侵略已久、一面挑起中日戰爭、一面支援抗戰勢力、冀拖延戰禍、將東亞民族淪於萬劫不復之地而後快、今友邦以大無畏精神、不惜犧牲一切、仗義興師、毅然發動大東亞戰爭、宣示內外、似此為生存正義而戰、為人類和平而戰、為發揚道義精神、謀東亞解放而戰、實為東亞史上空前未有之光榮、今也、大東亞戰節節勝利、英美勢力、已成孤城落日、吾人為自身計、為東亞計、亟應一致奮起、為保衛大東亞戰、鬥爭到底、方不負紀念七七興亞之意義●

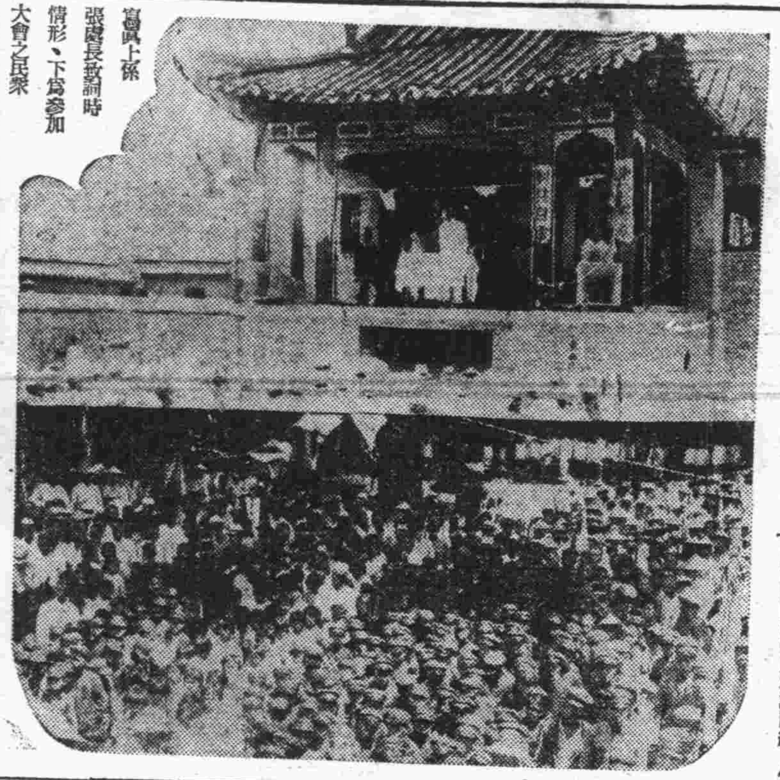

寫眞上係張處長致詞時情形、下為參加大會之民衆

本報主辦懸獎入選論文

興亞紀念意義重大 東亞解放之肇基

第二名 嫻兒 (續)

一把握現實一

七、七事起、當時黨府受了英美的蠱惑、覺得抗戰就是中國的出路、在抗戰題中無形中代替了英美宣傳、國人受了詭詞的欺騙、不但不以抗戰是自殺、反覺得英美的實力一定可靠、只因有了這種錯觀念、遂至焦頭爛額亦所不顧、這是國人最堪痛惜的、然而興亞發動已屆五週年、由事實證明了英美對我國的欺騙、我們應該把握住現實、認識自己、畢竟中國的生存應該望向那條路子、(和平、戰爭)畢竟英美的實力是否可靠、這是不能再忽視的、偽政權的抗戰理論是說長期抗戰借著英美的助力、消耗日本的國力、時至今日、抗戰已經五載、為時非暫、中間國際所起的變化亦不少、不但日本的國力未稍減低、反而益見其偉大發揮、在中日兩國矛盾演進中、前年蘇聯伺隙欲一試日本國力、遂挑起張鼓峰、諾莫罕事件、結果日軍擊毀了蘇聯遠東紅軍勁旅、他不得已而停戰求和、安南是法國遠東根據、在日軍威武之下、亦只有准日本軍和平進駐、在南和法越、北較蘇聯下、已經充分表現了日本的國力偉大、但是一般心胸狹小、眼光如豆之庸庸者還在這樣估計、日本的國力雖然是較化法蘇、卻未必能抵得英美、以英美為靠山的抗戰敗者、還不肯甘心、期待著有最後這一搗、果然去歲十二月八日大東亞戰爭爆發了、英美的不濟事較法蘇尤為低劣、由夏威夷奇襲、以至馬來海戰、爪哇海戰、珊瑚海戰、印度洋海戰、英美的海軍主力受到殲滅打擊、號稱世界無敵艦隊、多化為南洋藻屑、保有七隻航空母艦之美國海軍力已毀其主、化為第三流海軍國家、英美絕未思及、然兩軍決戰勝敗亦為常理、我們不必以英美敗戰指謫其短、最足欽佩者是日本軍收到如斯偉大戰果、主力並未稍動、只以飛機潛艦活動、就將英美的大海軍置之死地、這又是新世界戰爭的奇跡、在陸地方面、撤定菲島、馬來半島、及緬甸、荷印、直迫澳印、南洋資庫悉以歸還東亞、英美敗北曾枯朽之不若、日本國力豈但是無可測度、並且因此大東亞戰光輝勝利、又不知增進多少、期待日本國力消耗的愚蠢者、至此可以覺醒了、鏡花水月的夢幻、一點當不得事實、時勢演進至現在、只有詳察國家民族利害、把握現實、認識自己、中國是亞洲最重要之一員、絕不能依賴英美生存、焦土抗戰只自毀而已、大東亞戰爭發動後中日兩國的矛盾論理再不應存在、當茲興亞週年紀念之今日、暗敗內地猶隱著抗戰旗影、這是亞人的恥辱、是以我們紀念興亞發動佳日的口號是驅逐英美在東亞勢力、以謀東亞解放、制止中國共產黨、實現全面和平、因而獲福的七、七、化為興亞肇基發動、意義全在於是、國人勿再誤解了。(完)

李村新民會事務局 興建工作白熱化

紀念日舉行慶祝會

當此東亞紀念第五週年正値大東亞戰爭勝利、英美勢力日益崩潰之際、李村區事務分局、對於興亞紀念週開始以來、自本月一日起、分赴管內河南村、南庄、東李村、河西村、曲哥庄、及各村小學校、對一般農民及各校師生、詳細講解興亞紀念日之意義、並宣傳畫片劇之公演、又於興亞紀念當日、假李村小學校大禮堂、招開慶祝大會、並大東亞博覽會參觀團代表發表講演、是日計到區內各機關及一般民衆學校生徒達八百餘人、儀式隆重、情緒熱烈云●

現地報告

烟台教育事業發達 政治日臻完整

本報特派員鄭新達

烟台市自咸豐八年締結天津條約後、遂成為對外國之貿易港、在華北已有最久之歷史、故由僻地漁村、一躍而成國際的商埠、尤以對日滿及歐美之貿易或交通之中繼地點、商業日盛、市面尤稱安定、故人口由數千人而至十萬以上、自膠濟路完成後、青島水陸交通便利、故將烟台市之輸出入完全奪去、致煙市商業範圍日趨縮少、事變後、市公署及魯東道公署相繼成立、又一躍而成為對日滿之重要港口、且因各業日興、故市面蒸蒸日上、現已遠過以往之景象、呈飛躍發展之勢、

教育在煙市尤稱發達、計有市立中學二處、學生約千人、女中二處、學生則不下五六百人、市私立小學七十餘處、且有一大體育場、一切網排籃球之設備極為完備、運動場四週圍以石牆、亦稱壯觀、舉凡一切大會均在該處舉行、已成為該市重要地點之一、該市之新建設、且為驚人建設者厥為東河暗溝工程之修築矣、東河在煙市早已成為市容及衛生之大障礙、因其位於市之中心、長達一千五百餘公尺、河水淺溢、時有淤塞、污泥糞水不能暢洩、臭氣四溢、在夏季尤為兇烈、行人掩鼻、一般自命為衛生家者、亦輒繞道而行、當局有鑑及此、遂計劃修築暗溝、上築鐵筋洋灰之路面、投工費七十八萬餘元、經半年之長時期而修築完成、且下已成為該市最重要之大幹路矣、不但行人稱便、該路兩旁之居民在衛生上實惠良多、因記念發起人新鄉特務機關長、故該路遂定名為新鄉路、又為發展港灣計、特將北山後之石礁等處、填築成有用之地、總計不下十畝、將來為發展計、或將再行填築、如填至浪壩附近、雖需費金錢匪尠、而該市之偉大港灣計劃於焉實現矣、故在當局努力之下、前途發展實莫可限量也、出口貨佔最大收入之花生生油、因對外輸出遮斷、一般業者

頓成緊張景象、女工數千名因而失業、經新民會斡旋下、一部已復工、使女工等另有設

……如港灣改修完竣之後、該市之繁榮實莫可限量也●

上海發生虎疫

本市市民應加意預防

際茲虎列拉發生之期、本市中日當局、為期防疫之萬全計、關於市日市民之應行預防注射、並食物等實嚴起注意、并繼續努力、頃據上海來電稱、於七月六日、上海兩市、發現患虎列拉者八名、(中國人)內有一名、當即死亡、本市幸未發現一名之患者、但因距上海較近、須加以充分之留意、以期防患於未然、故當此際、希望市日市民、積極的受預防注射、協力當局之防疫工作云、

興亞週間特輯

新中國建設前途展望（續）

本報主辦興亞名流座談會誌詳

姚：張局長對中日兩國關係、發揮的意見極為痛切、中國對日本的援助、十分感激、日本對中國、也是以誠心待之、一定要排除英美的勢力後、兩方面一定可以收到非常良好的效果、現在請財政局長發表一點意見、

陳：現在大東亞戰爭、是節節得到勝利、完成大東亞共榮圈的使命、不久便可實現、這是東亞各國人士所慶幸的事、尤其是我們中國人、一百年來受盡了侵略壓迫、到現在才得到機會脫離了英美的桎梏、這是值得慶幸、但是我們要注意一個更大的問題、這個大的問題就是如何的剷除共產黨的勢力、要知道、七七事變之所以發生、完全是由於西安事變、西安事變之所以發生、完全是由於共產黨強迫蔣介石與共產黨合作、自從國共合作、訂出種種的條件以後、才有七七事變發生、這完全是由於共產黨的關係、雖然說也有白種人在其中挑撥、然而還是共產黨的關係最大、因此、我們在大東亞戰爭勝利的時候、更不要忘記應該如何的消滅共產黨、要想消滅共產黨、則不外乎治標、治本的兩種辦法、治標的辦法、就是實行剿除共產黨、治本的辦法、是要使民生安定、要想使民生安定、就是要由政府多負點責任、對於人民的「教」「養」「衛」三點、切實的做到、希望政府不要對老百姓損傷得很利害、因為這三種工作如果只靠老百姓自己去做、可以說是永遠的做不到好處、不但做不到好處、而且也消滅不了共產黨、不但共產黨消滅不了、以後就不是共產黨、也要變成共產黨了、現在在華北最厲害的共產黨、算是第八路軍、其他匪類如遊擊隊、除奸團等、將來慢慢的也有變成八路軍的趨勢、這種情形、想起來是非常可怕的、所以說、如果政府方面對於「教」「養」「衛」一辦不到、好的百姓因為生活的不安定、就也會變成共產黨的、政府如果不負極大的責任去做是不行的、希望政府方面切實的注意、不然的話、共產黨的勢力滋漫、國家的元氣也會損傷得很利害的、至於對「教」「養」「衛」的方法、應如何的去做、這是政府和社會上有識之士都應該加一番研究而後才能有效果的。

姚：陳局長所說的大東亞的隱變、確實是很重要的、中國的共產黨真是沒辦法、共產黨的猖獗、對於大東亞勝利是有著很大的關係的、想消滅共產黨就要實行治標治本的辦法、關於「教」「養」「衛」三點、只是這麼說說、一定是有做到的、有做不到的、希望從今天以後、我們大家都要往做的一方面去努力、務必要設法使共產黨消滅、然後才能完成大東亞戰爭時期的使命、現在請尹局長談談自己的意見。

尹：請林局長談談。

姚：本社這次舉行的名流座談會、希望的三個範圍、現在已經得到很好的意見、諸位所發表的意見、是很可以做為社會一般市民的指南。關於這大東亞戰爭的三個範圍、其實說起來、却是一件事、諸位對於精神的團結、物資的交流、以及對於大東亞有阻礙的種種隱變、都發揮得非常的周密、本社決定將各位所發表的意見、做一種有系統的紀載、向一般社會宣揚、使一般社會民衆、能夠很容易的了解時局現狀、大家為大東亞、新中國來努力、這是本報的宿望、至於本人的意思、是以為目前的華北地位、和華南、華中的地位是不同的、華北是大東亞戰爭所謂的兵站基地、「兵站基地」兩字的意思、有兩種：一種是動員人的問題、一種是軍事上物的問題、所以說要想完成大東亞基地的使命、華北的人物、都一定要供獻給大東亞、這是本人覺得感慨最深的一點、諸位都是身居領導地位者、我們要實地的做出領導的事情來、剛才陳局長所說的、不要對人民責備太過、而責備自己却要重點、這也是應該實行的、我華北民衆、應按照兵站基地的原則、以華北的人與物、都要為完成大東亞建設供獻之。

安藤：承諸位從百忙中來參加本報主辦的座談會、更能聽到諸位的高談闊論、本人代表本報、表示十分感謝、現在請各位用些茶點●(完)

女子壘球賽

女中冠軍 聖功亞軍

本市教育局舉辦健康運動期間女子壘球比賽大會、於七日下午二時在第三公園比賽完畢、其比賽結果如下：

一擲遠成績一

一、女中、總成績五七九米〇一、

二、聖功、總成績五二一米〇四、

三、文德、總成績四七一米〇九九、

一壘球成績一

第一場：文德—女中、十一—十一、裁判員王明德、

第二場：女中—聖功、九—一、

第三場、文德—聖功、二十一—十三、裁判員丁桂梅、

冠軍女中、亞軍聖功、殿軍文德、(寫眞上係比賽時及觀衆下為比賽最緊張之一場面)

緒方所長 會見記者團

緒方興亞院青島出張所長、於八日午後二時、在興亞院與在青新聞記者團會見、亘一時餘、作種種懇談云●

仙家寨滄口兩區 聯保會議

聯保長已選定

本市對於各鄉村自衛團之強化組織、逐步已漸具體化、滄口警察分局、張分局長、以所轄仙家寨滄口兩區村落衆多、自衛團員業經組織成立、特於日昨在滄口鎮召開仙家寨滄口兩區聯保會議、當時選舉滄口區區長王佐臣、為聯保長、仙家寨區區長陳克導為副聯保長、所有辦公地點、即設於滄口鎮、對於聯保工作努力推進云、

市南分局長警破獲 販運舊法幣案

計十四萬八千餘元

近日以來、時有一般投機商人、由上海販運舊法幣來青、從中漁利、市南警察分局、前日夜查獲一販運舊法幣案、由麻袋內檢出大批舊法幣十四萬八千九百十五元之巨、詳情如左、市南警察分局濟南路派出所警長李和春於前日夜九時餘、率同警士莊春祺管內巡邏、在濟南路二十四號門前查見洋車一輛、上坐客人一名、及麻袋一條、行跡頗為可疑、遂將其帶往警所、由麻袋內檢出舊法幣十四萬八千九百十五元、訊據乘車人供稱、名李玉光、三十四歲、即墨人、住惠民南路二十八號、因受他人之托、由大港碼頭增源輪船卸下此項舊幣、僱用舢板運至四川路西嶼碼海岸、轉僱洋車、行至濟南路被獲不諱、案關私運舊幣、現已解送市南分局轉送總局訊辦、濟南路派出所警長李和春警士莊春祺等服務留心、破獲巨案、徐分局長除當時獎洋二十元以資鼓勵外、並呈請總局從優獎敍云●

現地報告

濰縣坊子兩地建設 均有捷足進展

本報特派員胡熙溥

濰縣位於山東內地、為膠濟鐵路線之一大縣、値茲七七事變之第五週年紀念、爰將該縣五年來之行政、建設、經濟、文化等、分別介紹於左、

△政治 濰縣縣署、乃於事變後民二十七年四月末組織成立、經友邦當局協力推行縣政、始有今日之成績、全縣共分十區、二十七年恢復七區、凡五十九鄉鎮、五百五十村庄、約佔全縣總面積十分之七、經五年來之努力、目前十區均大致恢復、計一百零一鄉鎮、二十八年復設立區鄉鎮佐治人員訓練班、興國新民隊、青少年團等、至民三十一年、該縣保甲、業已編組完竣者、計九九聯保、九八一保、一二三六一甲、其他尚未編組之鄉鎮、正設法推行中、此外並設置模範村、設立原生所、並施放春賑、整理土地等、總之、全縣縣政、於友邦指導之下、其行政之推進、成績良好、

△建設 事變後、該縣主要之建設事項為修補公路、至二十八年春、已修補毀工者、計為濰昌路、濰安路、濰壽路、濰渠路、濰沂路、寒坊路、濰眉路者、第二區計望古路、第六區為東固路、第九區為館許路、此外復成立愛護村、碉東鐵路城壁備刺條網、修築環城汽車路等、至本年度、公路之修築、愈形增加、其與縣城連接已完成者、為十五條、總長三三六公里、其周城電線網、亦增至七六〇〇公尺、對於林業、亦頗注重、縣內苗圃四處、計五十畝、至今春共植樹二六六〇〇株、行道樹三三四〇〇株、堤堰及空場植樹、計七〇〇〇〇株、該縣之工商業、亦頗為發達、現今較大之工廠、計有十一家、其他小型織工廠、及家庭手工業者、約計四十餘家、

△經濟 該縣農業狀況頗為發達、二十八年度、所征田賦元達三萬七千餘元、至三十一年已將田賦征冊完成、並編造本年度徵冊、一方補征新收復區域、一方合作事業、鑑於事變以來農民經濟之敗落、耕種時感困難、為謀農民便利計、於各區組織合作社、各種農村貸款、以及消費用品之屬貨、農產物之銷售等、俾人民生活日趨安樂、

△文化 事變後、該縣成立之學校、計有十七處、男女學生三千六百餘人、社會教育、事變當初、完全停頓、於二十八年七月成立新民教育館一處、經不斷努力、迄至三十一年、文化進展甚速、乃力謀教育之普及、及舉行各種展覽會、調查縣內宗教團體、調查私塾、考查教育思想、增加縣立初級中學班次、並協助公私立學校之發展、推行日語、更實施青年訓練、推進識字運動等、期全縣文化日益發展、

一坊子一

坊子為濰縣第三區、因該地為膠濟鐵路之要衝、故對該地有介紹之必要、然該區既無主要之行政機關、而一切政治、建設、經濟、文化等、又於濰縣公署直接推行、是以擇其要者、綜合略述如下、該區自事變後、二十八年度、濰縣公署鑒於當地之重要性、乃成立辦事處、委任主任行區政、現已由第十區坊子區公所辦理該區行政、關於當地治安方面、除當地友軍外、由坊子警察所担當、治安情形、頗為良好、二十八年由道署公署撥款……頗佳、建設事業、以公路為主、廿八年共建三條、為自坊子至馬司路計長八里、坊子至石拉子路、計長十八里、坊子至南流路、計長二十五里、該區礦產豐富、計有煤礦二處、出產分有煙無煙二種、運輸方面頗稱便利、而當地又有膠濟電汽公司設立之大規模發電所、故全區電力極為充足、文化方面、亦視縣署為准、當地僅有小學數處、第十區區立坊子鎮模範小學校、乃於民卅七年八月設立、現有小學生四五百人經費概由礦公所籌劃、

工業見習生開始 體格檢查

本市社會局派遣渡日工業見習生之考試地點及日期決定如下、一、體格檢查、地點、市立醫院、日期、七月九、十、十一日三天、時間、午十二時至午後四時、手續、須先到社會局領取證明持往市立醫院依次檢查、二、考試、七月十二日上午九時在太平路師範學校、

現豆油市

數日來上升不已

本市現豆油市、前曾一度回落後、繼又漸轉升勢、數日來上升未已、八日之現豆油交易、以一百〇二元價成交、較週前續升三元、牛油交易、近來無何變化、價況平和、今市仍以一百四十元價成交云●

青菓出口

今後將漸踴躍

本市之青菓販賣業、溯以各種水果逐漸成熟、已屆繁忙之時期、惟向上海香港等處之輸出情況、因交通梗阻關係、較昔日為減色、該業為同行謀利益計、已於去歲十月間成立青菓輸出入聯合會、理事長戴明正、總務楊仁符、會員共為二十二家、凡有出口貨、必須輪流裝運、前日奉天丸開申、東泰和遂裝去蘋果一百件、乃為週來首批之出口貨、倘若運銷順便、獲利豐厚、嗣後必照既定章程而大公無私、輪流輸出、將來運輸當日見踴躍也、

慰問金獻納者芳名錄

元成厚	五元
廣興厚	二十元
祥泰和	五元
利和號	十元
增興泰	五元
公和號信記	五元
永昌泰	五元
振業火柴公司	三十元
裕昌泰	十元
同源公仁記	二十元
同豐益	三十元
泰生東	二十元
立誠號協記	十元
德生隆	五元
源興恆	五元
信泰仁	五元
萬昌商行	二十元
計	二百二十五元

連前共存一千一百一十一元

「勘誤」前日刊載之裕泰興獻納慰問五元係裕興泰之誤

飛機獻金者芳名錄

△本報代收者

金昌洋行支店	十元
元成厚	十元
廣興厚	三十元
祥泰和	五元
利和號	三十元
增興泰	十元
公和號信記	十元
永昌泰	十元
振業火柴公司	五十元
裕昌泰	二十元
同源公仁記	二十元
同豐益	五十元
泰生東	三十元
豐順恒	五元
裕生隆	三十元
立誠號協記	二十元
萬昌商行	三十元
裕興泰	十元
計	三百八十元
永立商行	十元
福成號	十元
德成號	十元
同心合	十五元
天增永	五元
公茂魚行	三元
協順	三元
西原末光	五十元
第二十一町內會第二十一隣組一同	二十一元七角
商友錄身會一同	一百元
桑田忠太	一百元
渡邊義尾	十元
青島中央日本國民學校	十元零九角一分
日本憲兵隊滄口隊	三十元
三井物產株式會社青島支店員一同	一千元
計	一千九百五十一元四角七分

△興亞新報代收者

青島保良分銷股份有限公司	五百元
青島第三國民學校職員兒童一同	七十二元八角五分
青島工廠從業員一同	三十一元六角八分

勘誤 係三百一十一元六角八分之誤

共計二千三百三十一元四角七分

連前共計三萬二千一百一十一元零六角七分

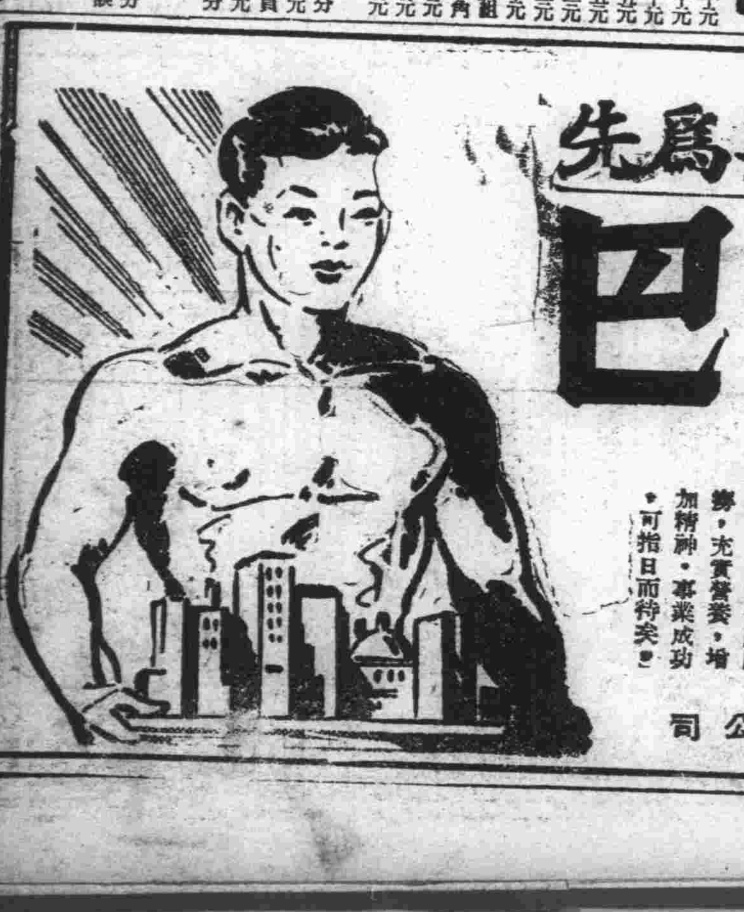

事業成功強身爲先

哈利巴

有爲青年，本可建功立業，惜乎體格不健，羸弱多病，有其意而不能成其業，遂怨天尤人，何其愚耶！術欲從今日起，常服哈利巴確能健肺防癆，充實營養，增加精神，事業成功，可指日而待矣！

北京・天津 田邊公司

女性荷爾萌

婀閥好萌

調整月經 豫防衰老

婀閥好萌有增進卵巢機能調整月經之功、並得消退月經前後之不快症狀、亢進新陳代謝、賦活已衰臟器、故對於月經不順（月經寡少、月經過多、月經痛、神經衰弱）、女性閉經期諸種症狀（頭痛、腰痛疲勞倦怠、耳鳴、心悸亢進）以及老衰現象、莫不奏偉大効果。

本劑有片劑・粉劑・栓劑・寄劑及注射液。

各大藥房 均有經售

總發行 武田大藥廠

鐵騎銀瓶傳 ③

王度廬著・錢海畫

第五回

驅群凶長河過烏騅　揮痛淚大漠遇俠骨

却將烏煙豹向回牽開二十步之外、然後他才走過來、厲聲問說：「你叫什麼名字？」這個人說：「我姓焦、名字叫劍簧槍焦袞、你記住了！待會兒閻王爺問時候、你好知道是誰把你送去的！」他的手中並非使槍、却是一口厚背的樸刀、突的一掄、刀光映月、閃閃地發亮、直向韓鐵芳砍來。韓鐵芳的寶劍反舞以迎那焦袞一看劍勢來得太快、他趕緊向後抽刀、然而韓鐵芳却乘勢又進了一步、以劍下撩、焦袞趕忙避開了、展刀再砍、韓鐵芳却用劍「嗆」的一聲將刀磕開、身隨劍進、劍向焦袞的咽喉去刺、其勢矯捷、如毒蛇進穴、緊緊穿針、焦袞要躲閃已然不及、韓鐵芳的劍尖已然觸到他的喉間然而又不顧傷他的性命、疾忙又收住。焦袞嚇得趕緊退身、頭上一顆顆的汗珠子跟西瓜上沾的露水一般。韓鐵芳的寶劍向前再揮劍也隨之圍去、焦袞拿刀胡了一掄一下又被韓鐵芳的劍攔住、下面的腿早已踢中了他的小腹、他就一屁股坐在地下了、然而他仍不服氣、刀向上掄、身隨之霍然立起。此時已有兩個、一個單刀、一個鐵鏈鉤、又先後跳下馬來戰鬥。韓鐵芳迎上、五六回合、這兩個人也有些不敵、他們的同伴見勢不好、就都一齊下了馬來助戰、因此韓鐵芳又是力敵六人、他眞氣憤、也眞覺得不耐煩、應戰了數合之後、他才戳倒了一個人、才少了一方面的侵迫、然而身後却又有許多人追趕來、亂跑着而且亂嚷嚷着、都說：「焦八爺！你們都退後些！攔住路、別叫他逃走就是啦！我們要放鏢啦！非得把這小子全身鏢成馬蜂窩、才算給余大爺報了仇」這樣一喊、焦袞等人齊都「赤赤」的打着口號、一齊閃開了。而韓鐵芳不待那些人趕到、他就回身去抓住了他的烏煙豹、順勢就騎上了、焦袞與賊人又要截他的馬、催馬向北疾奔、而後面的鏢箭便撲撲地射來、他疾忙伏在馬背上、用劍梳搪着馬腹、「得得得」蹄聲如連珠、踏着月色、順着柳絲拂拂的河岸一直奔去。而後邊的幾匹馬也追下來了、並聽「梆梆」的響、是

鋼鏢擊在樹上之聲、幸而韓鐵芳連人帶馬都未受傷、向前再跑、忽然看見河水折向東去、他不便再往來時的道路去走、就挺起腰來、使勁摧着馬、喝聲：「過！過！過！」烏煙豹就四蹄踏進水裡、水聲嘩啦嘩啦地響、韓鐵芳的兩隻腳也都浸進在河中、他又不敢快走、因爲水流得甚急、河底盡是石卵、馬行不穩、如此半天方才到了對面的岸上、可是那邊的衆賊也都追到了、隔着兩丈多寬的河身、直向這邊放箭、打鏢、扔石頭、並且叫罵着。韓鐵芳眞覺得怒氣難忍、故意將馬繫在一顆大樹之後、其實他並非爲躲避、乃是爲嫌取對岸的鏢、對岸上的箭只飛來三五枝、可見他們大概都放盡了、而鏢仍然是一隻一隻的打來、又見可他們的身上都帶着鏢只是他們都打得不準、不是沒打過岸來就落在河裡了、就是從馬旁三四尺之外飛了過去、只有兩隻是準準確確地釘在大樹的枝幹上、韓鐵芳都伸手拔了下來、看見那邊已有幾個人騎着馬也涉着河水要往這邊來、韓鐵芳又氣又笑、便將兩隻鏢接連着打去、立時有一個人翻身墜馬落於河內、那邊的群賊漸漸有些力竭了、鏢箭已不再見飛來、而且罵聲也不像剛才那麼大、但韓鐵芳實在不願同這些人惹氣、他就撥馬走開、這河岸之西、天地愈曠、月光慘澹、四周如同瀰漫着大霧、風聲淒希、他尋着了一條道徑、往西去走、越走越覺彼面的喊聲微弱、漸漸聽不見了、可是他座下的烏煙豹却又像出了毛病、時時往回顧他、他覺得驚異、就側身下來、藉着黯淡的月光詳細地審察着馬的全身、却由馬的後胯上拔出來一枝鏢箭、他十分氣忿、同時又有些灰心、暗想：這西路上的江湖人全都慣用暗器、這可怎麼叫我防禦呢？總道隨身永遠得帶着一面盾牌嗎？、他緊皺眉頭、壓住了胸中將要歡出的氣、上了馬又走、緩緩地踏着鞭、馬也悠悠地嚥着鐵蹄、茫然地又走多時、

日語講座

貴方（アナタ）ハ何方（ドナタ）デスカ。（您是哪位？）
私（ワタクシ）ハ〇〇商店（ショウテン）ノ者（モノ）デス。（我是〇〇商店的）
オ名前（ナマエ）ハ？（您貴姓？）
私（ワタクシ）ハ王（オウ）デス。（我是姓王）

今日節目

▲八、〇〇新民體操▲八、二〇初等日語講座（二〇講）四宮春行▲八、四〇時局解述▲九、〇〇新聞▲九、二〇商情行市▲九、三〇行政工作報告（以上北京）▲一一、五〇唱片、新民之歌、華容道（青島）▲一二、〇〇報時（東京）家庭常識（北京）暑期兒童讀書指導▲一二、一〇職業介紹（青島）▲一二、一五娛樂節目、一、北夜大鼓、天緣巧配（遊園）王憲臣、二、相聲、豆腐挑子、張綠▲一三、一五工商常識、北京市社會局第二科工商股長史法榮、合法度量衡之使用（以上北京）▲一三、二五唱片（青島）四季想思▲一三、三〇評書、水滸傳（第一四四回）蔣舫芳▲一四、三〇新聞▲一四、四五娛樂節目、一、快書、苦肉計、德峻峰、二、蓮花落、十全福祿（上）沈燕程▲一八、〇〇新聞▲一八、一五兒童新聞、兒童時間、兒童之話、大東亞旅行記、柳稚心▲一八、四〇中等日語講座（第一〇一講）鍾田信夫▲一九、一〇滑稽大鼓、家敗隨天、架冬瓜▲一九、四〇演講▲二〇、〇〇新聞▲二〇、二〇家庭衛生講座、消毒法、郭文宗▲二〇、四〇京音大鼓、馬鞍山、由大律轉播▲二一、〇〇京東大鼓▲二一、三〇地方新聞預報節目（青島）▲二一、四〇時調小曲、尼姑下山、宋大紅、劉文斌（以上北京）▲二二、〇〇報時、新聞▲二二、二〇京劇（以上北京）

日海州組合出帆

得春　海州行
瑞祥　順水　迎春　元泰　承春
永祥　石日所行
恒祥　新昭　新祥　吉祥
義通　石島行　新順
海州　義順　太平
株式會社中村組
隱岐輪船洋行
協信海運株式會社
海州汽船同業組合
電話 22四四五九號　22三三七三號

殺虫水

蠅蚊必死牌與殺蟲牌殺虫藥水是夏季衛生必備之品
本藥水有四大特長：一、色質清潔　二、氣味芬芳　三、效力偉大　四、裝璜美麗
本號販賣大小皆備
寧波路二十二號　電話分機2二八〇七號
代銷店　德盛號

寶鼎蚊香

是近代最新發明的兩用品 不特殺數力大且能避瘟防疫今爲酬謝顧客價目特別減低各大藥房商店隨處均可購取
青島四方昆化路
吉祥製香廠
招聘本外埠代理店

北京地毯

青島代售處
濰縣路二號
同和順傢俱店
電話二、六四〇六

亞洲飯店 瑞記

滄口路四十三號
電話二六二二六　八六六六五
地點○交通便利
設備○富麗堂皇
房間○空氣流通
酒餐○以應俱備
招待○格外週到
定價○克已從廉

遺失居住證聲明欄

第四二九五八號居住證遺失　李村河北三六號李學孔
第〇六五七六三號居住證遺失　西廣場八二號附五戶胡忠仁
第三一三六〇九號居住證遺失　小村莊南平民院四四六號周文興
第二五一一四九號居住證遺失　大堯村一二〇號張敦祺
第二〇〇六五號居住證遺失　膠縣同德鄉一五號張紹棠
第〇三四一七九號居住證遺失　單縣路九三號張恒第
第二三七一二五七號居住證遺失　榮市一路七號姜瑞亭
第八六〇七九號居住證遺失　平度路四三號安郁金
第〇九一九八四號居住證遺失　四川路新廣場三七〇號宋復生
第〇七六〇五六號居住證遺失　四川路七十號附二三戶張守身
第三二一七二號居住證遺失　小村莊北平民院一六二號董乾三
第一六六五八七號居住證遺失　青海路青海里一一號馬進先
第二一〇八〇三號居住證遺失　萊縣路義和恆宋鑾殿
第三四七七六一號居住證遺失　南仲家窪台湛路五〇號張崇芳
第〇四五八八一號居住證遺失　平原路一八號內秦少棠
第二八五二一八號居住證遺失　善濤路三七號內三戶邵孟義
第一六三三九五號居住證遺失　青海路一號周良俊
第八五一五號居住證遺失　河北路三號內附五號丁建禮
第一七三五三〇號居住證遺失　淄川路三〇號張湧泉
第一二五六四三號居住證遺失　博山路五九號崔玉花
第〇六〇八四七號居住證遺失　觀城路第四院附八七戶徐玉美
第五六〇六一〇號居住證遺失　河南路七六號內一二戶王若魯
第五五六〇一四號居住證遺失　和興路八六號李文武
第一九三一八八號居住證遺失　益都路一〇一號趙世桐
第三三八六五九號居住證遺失　允家莊三〇號甲王瑞庭
第三三三〇二五號居住證遺失　台東一路臨字一號六戶王進憲
第三四三一一八號居住證遺失　台東八路大陸市場四號傅本吳
第二八〇五二三號居住證遺失　海泊村五六號金顯紫
第一七三〇〇一號居住證遺失　順興路一三〇號楊聖湖
第三三五九〇四號居住證遺失　台柳路東廣場一七六號劉常海
第〇四四〇七二號居住證遺失　牟平路十號附一戶劉鳳賢
第一四四二八〇號居住證遺失　諸城路一七號王京棠
第〇三九四二〇號居住證遺失　江蘇路一八號梁培和
第四九七一二號居住證遺失　河北路四四號趙鴻飛
第二〇一二號居住證遺失　益都路劉瑞達
第二四四七一七號居住證遺失　益都路婁輝申
第二一七二四五六號居住證遺失　濟陽路鄒字五十號一戶徐鴻讓

遺失匯票聲明作廢公告

逕啓者敝號持有之中華民國三十一年六月二十九日中國聯合準備銀行天津分行開出祈字第二二五八八號匯票一紙計國幣一千元整今已遺失除向該行照章掛失止付外特此登報聲明作廢無論落於何人之手概行作廢　青島大沽路四十號福臨號謹啓

緊要啓事

謹啓者敝公司對外交易契約及款項支取概須以敝公司圖章曁總理朱鶴鳴或副理宗潔卿之印鑑爲憑始能有效否則任何私人所立契約或借收證敝公司概不負責已早聲明在案茲爲鄭重計故特再登報聲明仰祈察照爲荷　臨邑路三號北那公司謹啓

遺失租地憑照聲明

敝人功動領租商河路第十八號公有地一段計面積市畝九分三厘一毫該地已於二十六年間期滿當將憑照文件呈請前財政局換發續租憑照已蒙核准因事變未及領取除呈請財政局補發外合再登報聲明上開文件嗣後發現作爲廢紙　張功動謹啓

緊要聲明

啓者敝人前與馬衍慶李青之等在萃縣路三十二號合資開設勤發行生意今敝人對於該號之生意無意前進情願將自己之股本以及敝人應得之鴻利厚成如數撤出自此以後勤發行之外欠內欠以及號內生意無論盈虧概與敝人無涉特此聲明　林熙德啓

緊要聲明

啓者敝人等前與林熙德君在萃縣路三十二號合資開設勤發行生意今因林君無意前進情願將自己以前加入之股本以及林君應得之鴻利厚成一並如數撤出自此以後對於勤發行之外欠內欠以及號內生意無論盈虧概與林君無涉特此聲明　馬衍慶 李青之等啓

緊要聲明

啓者敝號夥友李汝桂范書堂張立佐李延環於今夏歷正月間出號其所享受之紅利亦經找算清楚此後該等在外一切行動與敝號無涉該經敝號担保具領之一六九六五五號一六九六五七號一六九六五六號一〇七三七八號居住證爲各該隨身帶去除向警察局撤保註銷外特再登報聲明作廢　旅順路七路福康信啓

遺失租地憑照聲明

敝人領租嘉定路二十四號公地計面積市畝七分五厘三毫又嘉定路二十六號公地計面積市畝七分三厘六毫該兩段公地之租地憑照附租地圖一併遺失無着除呈請財政局補發新照外無論何人拾得概作廢紙特此聲明　利津路二十號江敦岐啓

緊要聲明

啓者敝人之傭工鄭玉金解雇返里帶去五四七〇三一號居住證除聲請警察局註銷外特此聲明撤保作廢　小村莊四七一號朱正垚啓

緊要啓事

竊以敝號自去年冬季歇業後即着手清理現已大致就緒惟尚有一部份欠內欠外事項迄今仍未清結茲自登報之日起限於兩個月內務請各關係人來號清理逾期恕不負責特此聲明　萃縣路寶盛永清理處啓

舖墊出兌

茲有東鎭大名路破爛市附近地點極佳之門面寬大房屋數間並附樓房五間一切貨物傢具俱全願全盤出讓有意承兌者請至順興路七十三號或電話三、〇四三一號接洽

遺失聲明

敬啓者敝號於七月二日出有青島正泰醬園照付匯票六只自十五號至廿號計每只洋二百元通共一千二百元因一時不慎全數遺失除向正泰醬園去信掛失止付外特此登報聲明作廢此票六只無論何人拾得該作無效　黃旗堡站裕記號謹啓

緊要聲明

敝號夥友寧友善出號帶去第一四三四二五號居住證除呈請警局註銷外嗣後其一切行動概與敝號無涉特此聲明作廢　陵縣文路一號同豐行啓

緊要聲明

啓者敝號夥友王毓桂現已出號經敝號担保具領之〇八五五八三號居住證隨身帶去嗣後倘該無論發生何事敝號概不負責特此聲明　山西路三十號晉利號啓

遺失聲明

敝號於民國二十八年由社會局領到經字第三七一三號營業執照因勤交錦墊遺失除呈請註銷外特此聲明　高密路六十四號萬豐和啓

遺失聲明

啓者以前原領電話局押金保證單日中文方形圖章各一支不愼日文圖章遺失有中文圖章爲證　臧伯屏啓

日本打字機公司立 傑仁華日文打字學校招生

本園學員業經卒業成績優良者已薦送各機關會社任相當職業爲謀社會需要及青年出路起見暑期擴大招收新生有志青年勿失良機
青島無棣二路六號之甲
本校設修理部…包修各種打字機代配零件
印書部…承打各種文件式樣價廉

遺失聲明

啓者敝有居子亿和公立順慶永借書兩輿德付未列號票一只洋一百元不愼遺失已向該號掛失止付無論落於誰手均作廢紙特此聲明　增順和啓

敬啓者日昨本會在善導寺舉行支那方面艦隊囑託諸星利治職員會葬之際蒙各界人士於百忙中由遠路光臨參加隆情高誼銘感殊深特此鳴謝
華北航業總公會啓
中華民國三十一年七月七日

聞

學誼鄉世友寅
不孝人傑罪孽深重不自殞滅禍延顯妣顯母徐太夫人慟於中華民國歷卅一年七月五日亥時壽終內寢距生於清同治八年十一月二十九日巳時享壽七十四歲不孝男人傑侍奉在側親視含殮遵禮成服茲泣卜於陰歷五月二十一日辰時成主領帖午時發引暫厝於青島萬國公墓容後擇期扶柩回籍安葬叨在
誼哀此訃
孤哀子顧人傑泣血稽顙
齊衰期服孫　女　泣血稽首
族繁不及備載
喪居青島港路一號

光陸大戲院

平度路二十二號　電話二八〇三
循環開演　座價　九角　七角　五角　加捐一成
今天選演　時代新型巨片
國華公司　滑稽恐怖驚險偉大鉅構
注意　十一日　新片　國華公司驚人鉅構
周曼華 龔稼農 尤光照 主演
（李阿毛與唐小姐之二）
僵屍奇案
軟玉溫香！月黑黃昏！僵屍出現！又好笑又害怕
又當然是 周璇 主演
蘇三艷史
全部古裝　插曲六支

中和戲院

青島山東路北首　電話二二六二三
王慧秋　袁小樓　黃寶岩　婁亞儒
午戲　三娘教子　花蝴蝶　節義廉明
夜戲　十七本　西遊記
午戲價目　池座九角　樓座七角　邊座五角　碼三角
●夜價●　池座前十排一元五角　[illegible]

新華大戲院

東鎭　分院　臨清路六十三號　電話〇三三五五六
由滬禮聘新角今日日夜登台
朱春霖　汪雪豔　張曉忠
張盛侯　汪豔霞　隨憶雲　張奎官　蘇樹棠　張信雲
今天午戲　八蜡廟　全部臨江驛
今天夜戲　蕭何月下追韓信　兒女英雄傳
票價　[illegible]

金城大戲院

西大森村南路二十二號
徐碧蘭　陳鳳娥　筱明月
午戲　新排　新戲
夜戲　昭君出塞　頭二本
座價　池座前十排一元　池座後五排七角　樓座一律七角　碼票三角　外加觀覽捐一成
售票時間　每日上午十時
先期售票　對號入座

慈光大戲院

東鎭　雲門路二十三號　電話三一六八八
循環開演　每日一時起至晚十時　星期例假提早
座價　優等四角　兒童學生三角　加捐一成
（今天獻演）
藝華公司出品　業公司偉大　全部有歌唱哀悲巨片
路明　馬麗芬　嚴月嫺　主演
彈性女兒
舞場色形！舞女痛苦難言！
下期公映　濟公活佛

明星大戲院

五場　一二、〇〇　三、〇〇　四、四〇　六、〇〇　七、二〇　八、四〇　稽覽
七月五日起公演
德國航空邦幫助完成
驚險激烈航空巨片
風雲龍虎
駕駛員惦念故人、陰謀奪遺產、冒危險追捕兇手、洗嫌疑母女相逢、
下期公映　雪豔娘

平安

滄口路廿二號　電話（二）五二四八
時間　每日午後一時起至十一時止
循環開演
票價　池座一律一角　七學生兒童五角　加捐一成
今日選映
華成製片廠翻案名作『全部桃花庵搬演』
談瑛 孫敏 張婉 顧也魯 陸露明 韓蘭根 殷秀岑 合演　岳楓 主導
爭傳南北民間諷古裝社會香艷離奇悲酸喜劇
清淨佛地原來暗藏春色！有爲青年貪箇色喪生！
溫柔鄉裏　捨生縱樂　合歡圖中　探祕索隱
玉蜻蜓
公子擅風流○尼姑私生子○解元認血統○母子大團圓
劇情熱豔令人那個…　故事悲酸保君落淚…
預告　七月十五日起獻映　時裝新片
周曼華 主演
新美人計
智囊妙計百出　父子同戀　美妻婢妾　各有私所　戀愛手段超群

最新 男性賦活荷爾蒙 賽克買因

（鯨 學 丸製劑）
古書云、鯨乃海魚之魁、大者長千里、小者數十丈一生數萬子……人如食鯨腎、增元補精、延年百歲。
包裝　三〇片　一百片　五百片
注射劑　〇、五㏄五　五管　十管　五〇管
製造發行　總經銷　大日本製藥株式會社　大阪市道修町
分公司　奉天

淋菌殲滅！ 強利比兒 片

功效神速準確
本品獨壇其長
若只用單一組成的化學劑、治療淋症、到底不能收徹底美滿的效果 本品『強利比兒』是由純粹的變速殺菌劑與其他化學劑適量配合而成的綜合劑、當然收效迅速準確、較之他品、極爲卓越！
不過只要三天至七天的內服、便可將碎製般的淋絲澄清、疼痛、膿汁等病狀、亦隨之清除、最短期間完把淋症除根
在強利比兒出現以前的淋病療法、類皆不顯尿道擁護破壞、反復的妄用插入、洗滌、滅菌等、的種類舊法、再看本品的簡捷治淋妙法、大有今昔天淵之嘆
自從強利比兒發明問世以來、衝擊病源、迅速治癒、實爲淋病患者的一大福音、醫界公認爲淋濁的適當品、奉告患者諸君切勿遲疑、採用本品、挽回你原有的健康
適應範圍極廣
『強利比兒』不但對於新舊淋症、疑難奇效、其他因淋菌而起的連帶併症、如睾丸炎、攝護腺炎、膀胱炎以及婦人病皆能完全根治、而且對於左列淋症以外的各症、也可以徹底治癒、治療範圍之廣、獨屈一指
主治功能
急性淋症、慢性淋症、丹毒淋毒性關節炎、扁桃腺炎、中耳炎、腎盂炎、女子淋病齒槽膿漏及一切化膿性疾患
各大藥房皆有出售
竹村製藥廠出品　大阪市東區南久太郎町

目力增進 全健效率

不論任何業務，最礙其効率的就是疲乏，疲倦實由眼倦而生，眼倦不但耽悞業務，更易成爲誘致目病以減視力之原因，故覺眼倦時，易用速邁兒，依其獨自作用，解消眼倦，補以活力，增加視力爲要。
二角五・四角五
總經理　股份有限公司　玉置商店　東京市日本橋區本町一丁目
眼科新劑　速邁兒　SMILE

註冊商標 頭痛聖藥 腦新

頭痛！！宜速服
腦新如遇頭腦疼痛非常難忍時、頭目眩暈神智昏迷時、或讀書過度精神疲倦時及惡醉宿酒未醒時、倘速服腦新、可立見奇効、其効若響、服後三分鐘、頓覺頭目爽快神智清新、苦痛若失、有如夜月秋遊能有心曠神怡之妙、此偉績確爲本劑獨具之特長、且雖連續服用、對於腦神經或心臟胃腸等、決無副作用、亦無影響、孕婦服用亦無害。
主治　偏正頭痛　頭迷眼花　精神憂鬱　宿酒惡醉・・・頭沉神昏　腦筋疲乏　面神經痛　暈船暈車
包裝　四包裝　七包裝　十三包裝　二十八包裝　六十包裝　百二十包裝
△腦新、除粉末藥外、尚有錠藥
△近售、可隨意購用
△倘坊間有意本謀利之徒、希注意、勿購廉不致被騙
△各地中西藥房均有代售
"NORSHIN" 新腦 ノーシン Manufactured by Arakawa Chotaro & Co Japan
大日本名古屋市東區京町　總製藥廠　荒川長太郎合股公司

不老長生 阿利砂仁

ORYZANIN
本劑係鈴木梅太郎博士所發見乃爲維他命B之世界的始祖也對其製造，皆經嚴密的生物學的試驗，素常以効力之一定爲其主旨，故永無減退効力等弊如今爲維他命B劑中之標準品於其缺乏之諸症治療界，博取絕大賞用也。
【主治】對治肺結核，肋膜炎風毒脚疾，姙娠產褥授乳期疲倦衰弱等，便奏偉效。
三共株式會社　本社 東京市日本橋區室町　青島出張所 青島市奉天路二三五
註冊商標　SANKYO 三共　之品藥良純

烟末廉價出售

啓者本號由各大烟公司包辦各種菸片菸末貨色優良氣味芬芳如蒙賜顧竭誠歡迎本號西服部到有新式西服原料專做男女時裝大衣價目克已希各界仕女駕臨參觀爲荷
德羅商行　禹城路十七號　電話2七四〇九號

內外各科 林子聖醫師

專門　皮膚科、花柳病科　內科、胃腸病科
特設　戒烟科　產婦科　病室完備
冠縣路五八號　華北醫院

青島大新民報 臨時晚報
郵政登記認爲第三類新聞紙類
發行所 青島特別市山東路六號 青島大新民報社

華北全體官民奮起 達成民族道義使命
王委員長昨廣播講演

(北京九日中華社電)華北政務委員會委員長王揖唐氏，以興亞紀念週業已圓滿終了，特於八日十九點四十分，在外交大樓對華北一億民衆廣播講演，題爲「大東亞共榮圈中華北之使命」，藉以喚起一般民衆對時局之認識，茲誌原詞如次(圖爲王委員長)

親愛的華北官民諸位，自本月一日開始舉行興亞紀念周間以來，到今天已告終結，本委員長就大東亞中華北之使命闡述所信，並表明對於諸君的一切希望，提起這個問題，當然須先就「甚麼是大東亞共榮圈」「大東亞戰爭因何發動的」，以及「具有什麼意義」這三個要點，加以闡明，所謂大東亞共榮圈，就是指着在東亞的一切國家的民族，都要群策群力，

精誠團結 再次有無，融通長短，相輔相成，全東亞由歐美中努力解放出來，從此無侵略，也無榨取，以求永久的繁榮，至於大東亞戰爭的起因，完全爲了英美兩國深恐大東亞共榮圈告成，他們就不能再在大東亞各地耀武揚威，侵略與榨取，即目前之寄食樣你的生活，也要不能維持了，所以他們不但拚命的破壞共榮圈，並促使荷蘭、澳洲諸國，同時行使武力包圍陣，意在使東亞的窒息，使之不能呼吸，友邦日本忍無可忍，然爲全東亞計，勢不能束手以待，終於去年十二月八日毅然奮起，以正義之師擊英美之大東亞戰爭遂因此勃發，大東亞戰爭究其有什麼意義呢，這在前面兩段說明中，業已闡述無遺，現在再加以引證，就是要打倒東亞的敵人英美與其同類，由他們魔手中解放全東亞，並以友邦日本爲中心，而完成建設大東亞共榮圈，世人往往誤解此次戰爭爲單純的日本對英美作戰，這種見解，實在不全面且陷於錯誤，須知

大東亞戰 爭實爲東亞全體對英美之戰爭，東亞全體在此戰爭中，與敵人拚死活，除非獲到最後勝利之外，東亞安定與繁榮一切，均屬無望，所以凡在東亞的所有國家與民族，與友邦日本站在一個立場上，同爲大東亞戰爭的責任者與當事者，同時對於立在大東亞戰爭第一綫的友邦日本，再加以充分的協力，這是理所當然的，諸君，中國與日滿兩國原是大東亞共榮圈建設的中心，爲完遂大東亞戰爭所負的責任，也格外重大，尤其我們華北爲中日滿三國合作的樞紐地帶，與日滿兩國共同的利害最多，使命的重大，殆不待言，因此我們更百折不撓，百倍努力以邁之，大東亞戰爭中華北的使命，端在遂行大東亞戰爭兵站基地的任務，換言之，即是在軍需物資的徹底對友邦協力，所謂依物資的對日，

徹底協力 並不是讓我們不顧自己的衣食而一味協力友邦日本也絕對沒有這種意思，只須我們及早努力建設華北，確保衣食住的自給自足，不使入奢侈之途，然後再竭力增產，開發一切物資，對友邦澈底協力，這是最正確的意義，所以我們華北首先需要強化治安，並就增產與節約兩部門，合併確實施行，我們對於第四次治強運動更增加了動員增產的目標，其理由卽在於此，諸君，中國十分之一的泰國，也在昨天正式的同我國府發電協力，甚至於無武器的緬甸民族，也能用石塊攻擊敵人，對友邦軍行其精神的協力，這都是百折不撓的行動，當此時局重大責任的我們華北，如謂不能完成前進程度的協力，倘在萬一，不幸有此，那就不僅等於華北自己拒絕華北的繁榮，甚且等於我們共榮的民族自願污點一樣，大東亞戰爭前途倘使爲蕩着黑淡無光的風勢，那些罪惡之流氓者還有何所藉，現在戰

值得欽佩 我們應是使這種犧牲，很獻身於世界未曾有的大戰爭，……又有國土與人品均不及

不敗地位 在不久之將來勝利的局面已成，決定不移地域，由在大東亞的英美勢力早已掃除完全無餘，他們那些驚人的海空軍與華北命脈，同出一軌，滑行無群而敗北之流擊戰，其不能爲害，實已顯然，一方面與擊了南方的友邦軍，既獲得南方一切重要富源，對於物資已立於絕對的資源繼續運輸來到，在這種可操左券的可靠現狀之下，大家更應加緊努力以促成最後目的之實，現請君在吾人目前，我們爲華北責任與繁榮計，必須在民族道義以達成此重大使命，凡我華北全體官民，均宜惕益奮勵努力邁進，這就是本委員長殷殷的期待云云。

日軍在麗水南方 突然開始新作戰

(浙江戰線九日中華社電)浙江方面日陸軍部隊精銳，於意義深長之事變紀念日之七日，突如在麗水南方展開新作戰，當日午後二時半卒已到達麗水東南十二公里之陝江河岸，又分數縱隊深深突入敵陣中云。

致謝辭後，卽開始茶話會，迄八時餘始行散會云。

日海軍航空隊 猛烈轟炸溫州

(〇〇基地九日中華社電)日海軍航空部隊，於五月中旬力行開始之浙贛作戰，與地上部隊之協力，擊破殘敵之根據地，本月二日敢行轟炸溫州方面，並炸市內之軍事倉庫及其重要設施五處，繼於三日更以一隊反復攻擊溫州燃料倉庫及軍事設施，十七處發生大火，更以有力之一隊，奇襲瀨溪附近之盤石街，對偽軍投以必中之彈，偽軍蒙受極大之損害云。

華北電影 機構改革

(北京九日中華社電)華北電影公司創立以來，僅二載有餘，其基礎業務業已鞏固，該公司爲順應時局重大性，更爲發揮從來之活躍起見，對該公司十一課四十餘係，以合併方法，改革爲三部二十一係，茲將改革後之機構誌之於次，(機構改革)總務部、業務部、製作部三部，最高爲總事長，次爲顧問，專務董事，監察人以下分總務、業務、製作三部、各部有部長與次長，總務部設有庶務、人事、文書、經理、收納、資材、出張所、駐任所各係，業務部分通華影日影、宣傳、巡映、受檢、管理各係，製作部設有庶務、企劃、進行、攝影、並置特技、現像、錄音、照像、剪輯各係，(人事調查)顧問鈴木重吉、古川信吾、董事長秦亞平、業務部長伊藤和夫、次長森其、製作部長小林喜四郎、次長松本光庸、總務部長橋善義、次長新倉吉藏。

北京藝專 協力治運 政委會發給獎狀

(北京九日中華社電)國立北京藝術專科學校，爲協力四次治運，曾在王府井大街舉行街頭美術展覽大會，華北政務委員會爲獎勵該校協力治運起見，特於昨八日下午四時假北京飯店舉行發獎式，計出席永井報道部長、高田大尉、林文龍情報局長、教育總署張如楠署長，及該校校長以下教職員學生六十餘人，開會後，首由林文龍局長發予獎狀，由學生王成代表領受後，繼由林局長致辭，辭畢，永井報道部長及張心沛署長分別致訓辭，由王石之校長致答詞，學生代表王成致謝辭。

大東亞戰

參加東運 籌備就緒

(北京九日中華社電)參加第二屆東亞競技大會全國決選會，經籌備委員會多日之籌備，大致均已就緒，決於本月中旬在南京中央軍校廣場舉行，關於赴滬參加東運全國代表人數，已經委員會規定，計選手四五人，職員十五人，理事十八人，共七十八人，其後定於二十七日至二十八日在中央軍校及中央大學兩處集中訓練，三十日起程赴滬，參加東亞競技大會云。

國立北大 增設研究院

(北京九日中華社電)國立北京大學，爲謀國家專門人才獲得深造之機會起見，經該校當局與關係方面商討結果，乃決定增設北京大學研究院，並於日[illegible]

菲島華僑協會 向日軍獻金二百萬

(馬尼拉九日中華社電)菲島華僑協會，對大東亞戰爭獻金，年來以兩千萬菲幣爲目標，該會菲島華僑進行募集獻金，於興亞五週年紀念之七日，第一次獻金壹百二百萬菲幣，已獻納軍當局云。

日將改正 女子學科 注重家事實業

(東京八日中華社電)企圖改革戰時女子教育之文部省，將改正高等女學校之學科，八日已訓令地方長官遵照，其改正要點如左，

一、英語及其他外國語一律編入隨意科目，其教授時間，一週限制三時間以內，至於課後教授外國語，斷然禁止。

一、因此改正則從來外國語之時間已改爲家事理科實業勤勞奉公等方面，但將來欲依外國語而謀職，則希望入外語專門學校者，於受地方長官之許可，於學校實施特別授業。

一、諸如女子高等師範學校女子專門學校等之上級學校入學考試，則外國語之科目一律取消，但以外國文學及其他外國語爲主要科目之學校，仍考試外國語，此際於女學校實施修習外國語之必要，再與改正相當科目(家事(育兒保健)理科，實業之教授，對學校修讀再加以一層強化。

關聯而中學校之外國語問題，亦成討論之的，則文部省將以愼重態度研究對策云。

決協力通貨統一 中交兩行許可復業

(上海九日中華社電)大東亞戰爭勃發同時，爲日軍沒收之重慶系銀行，中央、中國、交通、中國農民四行中之中國、交通兩行，因敵性消除，由大乘的見地上，與重慶斷絕關係後，卽使之再開，日軍當局五月二十七日發表關於右項措置之布告，現爲安定華中金融界起見，特積極再開，同時日華雙方關係當局組織關於處理兩行之日華混合委員會，其第一次會議八日在中央儲備銀行上海分行召開，由周財政部長任委員長，審議結果，確立右項根本方針，

一、二個月以內爲中央儲備銀行之兩翼，使其再開。

一、注重保護無敵性股東存款者。

一、使其協力通貨統一及其他國民政府財政金融政策之實施云

嚴禁政黨紛爭 菲島派遣軍再發警告

(馬尼拉八日中華社電)菲島派遣軍司令官，前曾頒布告示，嚴禁菲島一切政治集會結社存在，然最近一部菲島人士仍時有政黨論爭，此實阻礙菲島復興建設，故派遣軍當局七日再發警告，嚴禁一切政黨紛爭云。

泗水神社 舉行奠基禮

(泗水九日中華社電)南方共榮圈中樞據點之泗水市鎮守泗水神社建設計劃，已着着進展，地址已於日人住宅區選定五萬坪，在大詔奉戴日之八日午後，由〇〇部隊長及泗水軍官民參列之下，舉行嚴肅奠基禮云。

討論甘地提案 印國民會議派再開會 英人促政府對印妥協

(東京九日中華社電)據東京日日新聞載新台利電稱，在瓦爾達開會中之印度國民會議派執行委員會，於甘地指導下，八日繼續開會，又據美聯社消息，該委員會於七日之會議中，其中心議題爲甘地之提案，卽關於要求英軍自印度撤退之事，又據英報載，另一特電稱，美國自克利浦斯赴印失敗後，驟於印度問題之態度重大，故各方面均希望重開談判，俾能作一根本解決，尤其有識人士，更有強烈主張，如倫敦大學教授拉斯基等廿五名有名人物，卽於六日向政府提出要望書，要求從速對印交涉，並欲英政府及總督退讓印度之政治指導者，討議後爭之政治指導，本于此論點印度之統制方式，尤其關于成立印度國民政府一事，更宜於此作成具體之提案云。

(盤谷九日中華社電)印度國民會議派執行委員會，頃在瓦爾達開會，本月七日晨開會舉行開會時，會議對印度各省之實際行動，自給自足計劃及此後各必要措施，是日下午該會議之決定至交甘地，該委員會并在甘地之茅屋內繼續開會，緣甘地近來健康漸和，血壓稍高，不克遠離，職是之故，全印國會派執行委員會來甘地私邸舉行開會，要求英人離開印度之計劃，該委會於八日晨再行召集，是日下午再在甘地私邸會議云。

日軍在馬尼剌 試種蓬萊稻 成績極爲良好

(馬尼剌八日中華社電)日軍當局前在此間試種「蓬萊稻」，已於六月底收穫，近已獲成績米，試食結果，成績頗佳，味覺亦不遜，於是日既移種菲島，已獲凱歌，此次試種之「蓬萊稻」，自播種至成熟須時八十八日，較日本內地及台灣爲早，亦由於肥料及陽光關係所致，至於菲島之「在來種」，則因品質惡劣，若施以肥料，最佳者亦須時一百二十日始能成熟，此次「蓬萊稻」之收穫率，每町步(按約合中國十四、八畝)蓬萊稻四十四石，出米二十二石零八斗，較日本米爲多，較菲島「在來種」收穫額十一石九斗則多四倍云。

義貿易相 訪問德國 討論協力問題

(羅馬八日中華社電)意大利貿易相應德政府之招請，七日赴德，該相預定在德有數日之滯留，對德意全國之經濟的協助，與德產業界貿易指導者懇談，此次訪德除貿易相外，並有數名顧問及軍需生產省次官等隨行云。

瑞典參加 丹麥經濟協定

(哥平哈經八日中華社電)以本年度下半期物資交換爲目的，最近丹麥與芬蘭兩國間會商成立經濟協定，最近瑞典亦參加該協定，故丹麥對價格九百萬瑞幣之食糧品，同意本年下半期輸出中云。

土總理逝世

(北京九日中華社電)據泰社局訊拉八日電土耳其總理薩達瑪博士，於七日午夜逝世，據悉氏居伊斯坦布爾官邸中，因心臟病去世，土總統薩達瑪氏爲土總統繼承人之一，彼個人之見解及威信，於八日晨被委代理總理職務，並大臣，於八日晨被委代理總理行動，雖棲克巴從人其於土耳其外交及內政方面，均有甚大之影響，彼於一九三九年一月二十八日，繼西來巴加爾氏之後組織現內閣，其後內閣雖有變化，但彼始終保持其地位，至其遺體是否移回國埋葬，迄八日晨尚無確報云。

日明治神宮 夏季大會

(東京九日中華社電)在大東亞戰下，迎接初次之第十三回明治神宮國民鍊成大會之夏季中央奉納大會，由八月廿八日起至三十日三日間，在橫濱行海洋道，劍及明治神宮外苑舉行，八日曾由明治神宮心道競技愛慶舉行，因此強化青少年對海洋之關心，由今年起新設的海洋行軍之青少年團，海洋劍術，滑泳與日常海洋訓練之一般學子，殊與軍衆之一方水上競賽之演練種目與其他，殆與去年同樣名稱之中學校定競技，已編入秋季大會競技部，而由海洋競技中取消，依府縣順序實行加入，又希望參加者，而由大東亞共榮圈內東亞戰下之大會，特由本年起，南洋在滿蒙關係之一單位，亦可參加，頗值注目也。

堅持中立政策 阿根廷大總統演說

(布宜諾斯艾里斯九日中華社電)阿根廷加斯提洛大總統於六日夜舉行之陸海軍將士之年次晚餐會席上，再度堅持阿根廷中立政策，同時對戰爭挑發者予以排斥，頗得一般人士之喝采，其演說要旨如次，余始終認阿根廷至今仍堅持傳統和平政策，余對國內之煽動者，決予以警告，按國內無從煽動，不如赴戰場與彼等所謂民主主義敵人戰爭可也，但對戰爭挑發者，使其維持國家之尊嚴，而適應四圍情勢，採取適當手段最高之機關者，乃政府也，再該國陸軍俱樂部議長，亦於晚餐會席上以和平語調強調戰爭不參加政策云。

阿國船禁航

(里斯本九日中華社電)布宜諾斯艾利斯來電稱，加斯提洛阿根廷大總統七日發出布告，發表阿根廷船舶禁止航行加拿大領海及美國東岸水域，然阿根廷政府一九三九年亦禁止該國輪船航行交戰水域，按今次布告，較前次爲具體的，且明示禁止水域，同時禁止丹麥領及冰島格陵蘭寄港，但關係之危險水域除外，中立國之立場，且表明與諸國之國交在可能範圍內，維持親善關係之意旨云。

德軍進攻埃及 乃西亞計劃作戰一部

(里斯本九日中華社電)據倫敦來電稱，七日之泰晤士報載，德軍之進入埃及不可不解作爲西亞攻略，油田地區之大作戰，敵對亞力山大之進擊，實爲西亞全域雄大作戰計劃之一部，所述之大要如左，埃及之軍事的情勢，依然未脫危險區域，軸心軍由托布洛克迄亞歷山大門之四百八十公里之長途，於一日間突破，又可強力，德義軍司令部發揮其兵力與軍事智能，發揮有力之原勢至百分者，蓋容易想像也，德義軍之進入埃及，此兩作戰乃唯一之企圖也。

英埃關係惡化

(新坦堡九日中華社電)據倫敦來訊，英軍之猛進擊，埃及與英國到達險惡情勢，[illegible]最近對英求協力，致埃及政府與英當局之關係，頗然險惡化云。

德匈保三國 通商代表 齊集布達佩斯

(里斯本八日中華社電)德，匈牙利，保加利亞三國通商經濟代表，於匈牙利首都布達佩斯新會商，對決定原料充給泛輸入價格，及其他通商經濟諸問題，均有所協議，又該通商會議出席之保加利亞經濟通商代表團，於七日去德赴布雷徵斯云。

甘地翁患病 仍照常辦公

(柏林八日中華社電)據德國新聞社瑞典京城電稱，新德里消息，印度國民會議派元老甘地氏，昨曾過勞及氣候關係，殊感不適，但病勢頗輕，仍照常辦公，[illegible]

緬甸作戰特色(上) 堅苦卓絕爲戰史未有 日陸軍中佐手記詳況

(東京九日中華社電)在自緬戰之日緬甸方面軍所擔緬甸全土後，緬甸現已作爲大東亞共榮圈之一翼，而同時至大東亞進進，給終參加該方面作戰之〇〇陸軍中佐，會回顧作戰著大要如左之記錄，是戰大本營，解說緬甸作戰之全貌及其特色，至緬甸方面，作戰軍自大東亞戰爭勃發十二月八日，至五月三十一日，獲得綜合戰果，及日方損害如左：

一、敵遺棄屍體、第一期作戰五、五〇〇、第二期作戰一九、一〇〇、合計二四、六〇〇。

一、俘虜第一期作戰一、九八六、第二期作戰二、三〇二、合計四、二八八。

一、鹵獲品、火砲四二〇、槍械一一、二四八、砲彈一四、八五六、槍彈三、四六二、三〇一、戰車（裝甲車）四二二、車輛八、二五四。

一、日方損害，戰死一、二八九、戰傷三、一五六、「駐自第一期作戰自十二月八日至三月十日、第二期作戰自三月十一日至五月三十一日」

緬甸之特色 〇〇中佐手記

緬甸之地勢東西北三方國境爲喜馬拉山脈支脈險峻山地，欲進入緬甸不由海路，則必須經森林之山脈，就氣候言三四五三個月爲乾燥期之末期，在一年中最熱，此次作戰大部分，實行於此酷暑之時期，最後始附近最高溫度爲華氏四十一度，作戰地域大體約六百公里，公里以上，自南仰光至北密支那直距離約千公里，自西阿瓦至東方薩爾溫河上流約六百公里，六百公里之距離與東京岡山之直距離相等，就中國而言，又南北千公里之距離，與東京縣間之直距離或中國之上海宜昌間直距離略等，以此可見緬甸作戰在如何廣大地域中實行也。

第一期作戰

緬甸作戰可分爲第一期及第二期，第一期作戰爲乘敵方準備未成，迅速攻略仰光，計我方不待充分兵力集結，或後方補給之完成，卽逐次開始着手，而第一線部隊，備嘗艱苦，在泰國國境結集之〇〇部隊開進泰國後，卽以一部於十二月十五日，攻略緬甸最南端維多利亞角，一月四日突破泰國國境西方山地，開始作戰，主力一月二十日突破泰緬國境[illegible]

抱餓死決心之山中行軍

〇〇部隊向緬甸國境時，捨伐方面拓道路，只得在森林地帶開拓道路而前進，[illegible]

驚異的記錄

[illegible]

米太寶靈片
強力
去疲勞 健胃腸
〔包裝〕 100片 300片
總發行 武田長兵衛商店 日本大阪市東區道修町
天津總代理 天津日租界旭街
北京總代理 北京宣武門內大街
青島總代理 青島富縣路一號

雞冠蚊香
殺蚊爲甚麼祇限雞冠牌呢！
因爲由於特許的製造法精煉而成確係他品望塵莫及之物！
燃燒時間綿長持久較他品合算二成以上
大日本除虫菊株式會社

青島日華釀造株式會社出品
國光銘酒
氣味清香
甘美可口

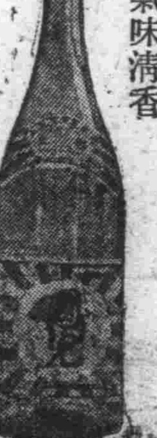

青島代理
福祥泰利記 江寧路六二號 電話二四〇九四
萬利號 河南路四九號 電話二八二三
華盛號 錦州路六七號 電話三〇七一六一轉

各埠代理
北京豐順德棧 前門外魚市口帝廟十五號
天津福華線店 天津北宮道二街
即墨日新商行 即墨西城關
平度東興成 平度東關外
南村新茂永 南村大街
濟南富有商行 濟南二馬路緯九路內立
濰縣裕豐協 濰縣東關魚市街口

華北總代理華信行精酒運銷公司 青島中山路六 電話2三六二五

戶井齒科醫院
拔齒、治療、專門、
肥城路三號（德縣路口）
電話（二）七二九〇號

魯東地帶殘餘共匪
已至日暮窮途
投誠思想頗為濃厚

（本報煙台特派員鄭台發）魯東地帶八路匪、過去經我日軍不斷討伐、且受數次治運之影響、食糧及一切日用必需品大感缺乏、現因討伐工作日漸緊張、故一般共匪高級幹部匿避山間、患病者極多、藥品又付缺如、惟有輾轉哀號而已、部下則因食糧缺乏困難、早無作戰之心、故投誠之思想極為濃厚云。

一結婚成問題　一逃亡者續出　又訊、膠東附近共匪、因受日軍不斷討伐、東西逃竄、且男女黨員不能多寡平衡、而結婚亦非黨內首長許可、男黨員過多、女黨員甚少、結婚已成為一大難題、除一般高級幹部有女黨員相就外、下級黨員欲求一配偶、難乎其難矣、故多數及結婚年齡之男子、逃亡者日有所聞云。

兗濟道各縣聯合
兜剿八路匪
修建警備碉堡道路

濟寧通訊　兗濟道公署、據報泗水縣境四五兩區竄入八路匪約一千五六百人、肆行殺擾、朱道尹特率省警隊、及濟寧縣警隊、聯合鄒滋曲泗等縣警隊共約〇〇〇人於日前拂曉、向匪盤據地兜剿、並派濟陽縣警隊、在寧陽泗水邊境堵截、該匪聞風北竄、經濟陽縣警隊截擊、獲小銃一枝、俘匪二名、向鄰縣泰境藻花峪一帶之匪、搜索追擊、匪部狼狽竄逃、目下已派遣省警隊〇〇〇人及濟寧縣警隊〇〇〇人暫駐泗水之〇〇一帶、協助泗水縣警隊、從各要隘建修碉堡、並修築通各山之警備道路、其餘各縣警隊、調回原防、朱道尹等、現已凱返署云。

寧陽縣警備隊
包剿共匪
擒二名鹵獲多數

寧陽通訊　寧陽縣警備隊、日前在南驛家莊包剿共匪、激戰數小時、匪傷亡甚多、狼狽潰竄、是役、當場擊斃泰寧大隊偽區隊長孔繁桐一名、匪乘馬數十共、生擒偽寧陽縣政府縣務員韓來祥一名、泰寧地區第三區區長王寶田一名、并獲長短槍七枝、手榴彈四十九枚、及共匪名簿等多件云。

萊濰道署成立二週年
舉行紀念大會
中日長官蒞臨致詞

濰縣通訊　日前為萊濰道署成立第二週年、為紀念起見、特在該署隆重舉行慶祝、擴在炎熱大氣、參加人員、計駐濰皇軍上村部隊長、墨田部隊長、省長代表、該道所屬七縣縣長代表、濰縣各機關各團體各區區長等、上午九時準時開會、由常道尹致開會詞、並由皇軍部隊長及省長代表、分別致詞、末由常道尹致答謝詞、並攝影聚餐、一時杯觥交錯、盛況空前、茲覓錄大會宣言如下：「濰自本署成立、瞬經二載、在此兩年過程中、一應施政之推進、屬縣之督導、仰承省憲之訓示、並荷友邦之支援、而我僚屬賢好、莫不協力同心、共赴事功、更得地方士紳、深切援助、始有今日顯著之進展推自大東亞戰爭爆發以來我華所負之使命益加重要、而華北地區、因後方兵站基地關係、亟應早日樹立參戰體制、人人秉必勝之信念、向興亞前途、努力邁進、四次治運、甫經完成物價緊急對策、行將開始、民生安定之所關、物資流入匪區之防止、自應急謀善策不使有不均不安之狀態、應足以收封鎖統制之效果、況各縣災害頻仍、民生肅凝、救災卹難、尤為今日不容稍緩之圖、至於人心之糾正、以求東亞解放之徹底、保甲之整理、加強剿共自衛之力量、而勤儉增產力謀自給自足、均為本署督導之職責、亦即地方治安之所繫、之策綆短汲深、隕越時虞、惟有兢兢業業、審勉將事、以期仰副省憲之委任、暨不渝、第一人之智能有限、群衆之見聞必推、對於施政之闕失、地方之利弊、所望全區父老昆季、碩一時賢、本愛國愛鄉之熱誠、作無偏無倚之讜論合官民上下、一體協力、共同邁進、俾興亞大業、早日完成、一般民衆、同登樂土、是則之所夙夕所企盼、猶願與諸同仁共勉者也、謹布區區、諸惟亮詧。」（寫真係開大會情景）

平度區鄉鎮長
開聯席會
檢討過去企劃將來

平度通訊　縣知事張松山、顧問山內氏、歷來推行縣政、勇往邁進、成績卓著、茲為檢討過去、企劃將來、以期精益求精、益美益善計、特於日前在南關縣中禮堂、召開全縣區鄉鎮長聯席會議、俾人民咸知政治之進行、政府洞悉人民之艱苦、藉收官民一體指揮統制之效、皇軍黃嶋隊長、治安軍宋司令、原教官、暨各機關、均派遣參加、出席者區鄉鎮長百餘名、如儀開會後、黃嶋隊長對東亞最近情勢暨告人應有之覺悟、宋司令原教官對防共勦匪情報人民應負責任、均有詳明之訓示、而孟知事、於自治公務人員應如何奮勉從公、不避艱險、廉潔自愛、勿存貪污、一切利害情形、指示尤為痛切中午聚餐、午後一時、繼續開會、官報告財建教各科長、警察所、對於近年民政、財政、建設、教育、警備各行政概況、分別指示、宣傳班長講演大東亞戰之意義及所獲戰果、各區鄉鎮長報告地方情形、討論提案、至六時餘始閉會、全縣民衆代表、快樂一堂、作寬日之會談、宣德達情、各抒己見、嗣後縣政推行、當更有長足之進展也。

昌邑縣樹立
夏防計劃

昌邑通訊　本縣縣公署、以青紗帳起夏防吃緊、亟宜樹立夏防計劃、以維地方治安、特依照華北夏防要綱擬就計劃、分令所屬縣警團遵照實施、其內容注重聯莊連防、清鄉勦共、增添警防團強化自衛隊、並積極育成模範鄉鎮會促進細胞鄉政普及民衆生活、並儘量宣傳使民衆都明瞭大東亞解放戰爭之意義、俾團結一致、負起兵站基地之任命、早日將英美惡勢力剷除淨盡、雪我百數十年之恥辱云。

壽光召開
教育座談會
解說治運實績

壽光通訊　游知事為澈底明瞭農村各學校推行四次治運諸般事項起見、特於日前召開第一區鄉村教育座談會、計到各校教員三十餘名、如儀開會後、首由游知事對四次治運本縣所收之各種成效、詳加解說、將來對於繼續辦理治運之際、各學校教員更須努力、以期普及本縣之教育、至下午六時始行散會云。

萊陽治安軍佈警備網
共匪難於蠢動

萊陽通訊　魯東共匪經討伐隊數次痛剿之後、勢已疲殘逃竄山谷、但因勢求擾亂之劣性、仍思蹈隙蠢動、突襲弱點、是凡邊境遼遠之地點、時復發現共匪蹤跡萊陽治安軍一〇七〇〇部隊長樞澤龍、關心民瘼、決行斷然之處置、密佈警戒網、以阻竄而捉共匪之要樞、分兵駐屯星羅棋布、以織成天羅地網、使共匪望而莫及、故偽同縣區〇〇部隊道駐兵力於衆家溝縣科頂留寺莊等地帶、樓塞重重犄角相望、既扼交通之咽喉復阻擾竄以便盤故城內治安確立即匪跡山谷之共匪、亦無從出沒、而駐地部隊長事必躬親、躬先履踐、因自布防以來、席不暇暖、冒暑奔馳、日前巡視馬連莊日莊穴坊莊、今復連日視查迎家溝縣科頂留寺莊等防務、指示要點、刻間當東旋旗相屬、稱爲在望一般居民安居樂業云。

陽信減共設施
修安民壕
建設多處碉堡

（陽信通訊）陽信縣境、在四次治運期間、已將地方流寇勦除盡淨、惟邊區地面、尚有外來共匪、不時竄擾、現經友軍計劃、在五六兩區之邊境（河北省慶雲及樂陵接壤處）挖修安民壕一道、長約五十餘里、深寬均在丈餘、並於衝要地方、分建碉堡十餘座、聞該縣知事李紫綸氏、以此項工程浩大、特令建設科及各科公務員、組成工作隊、更不避暑熱炎天、親率各級幹部、赴現地指導、據聞是項工作完成、該縣治安、可比太平世界矣。

廣饒縣痛剿
楊國夫匪部
斃匪三名傷五名

廣饒通訊　廣饒縣知事趙志美、日前派大隊附趙玉山、率兵〇〇〇名、赴三區董家庄一帶、討伐八路楊國夫匪部二百餘名、於早七時到達、即向匪區猛烈攻擊、與匪激戰約五小時、匪勢不支、紛紛潰逃、當場斃匪三名、傷匪五名、獲手榴彈二十三枚、我軍於十一時許凱旋回城云。

統稅局嚴防奸宄
冒充滋事

本市統稅局局長張夢熊氏、涖任四載、對於整飭稅政、不遺餘力、商民稱便、稅收激增、尤其對所屬員司不時誥誡、祇勵廉潔、整飭以俗、近聞復有不肖之徒、冒充滋事、現又佈告嚴查、以儆奸宄、茲覓錄佈告原文於後、查本局職員所有內外員司均應束身自愛、奉公守法、而各員以執行職務關係、與商民交接時、尤應行動謹慎、語言謙和、曾經諄諄誥誡、並經迭次佈告備案、本局長服官有年、歷長稅政、向以裕課便商爲主旨、溯自接管青局統稅以來、將近五載、一切設施無不本諸素志、整飭以倡、歷經整飭、舉凡內外事務、均經逐步納入正軌、乃近據報聞仍有不肖之徒、假藉機緣、冒充滋事、似此行爲、實堪痛恨、若不嚴行查究、何以杜奸宄、而儆效尤、查本局職員在外執行職務、均須佩帶徽章、並攜帶身份證明書、商人儘可隨時索閱、以資識別、如遇有行動可疑、言語支吾者、自係冒充滋事、應立時通知本局、或扭赴就近警所、一經查實、定即從嚴懲辦、決不寬假、各商民亦切勿隱匿不報、轉蹈扶同之嫌、致干咎戾、本局長職司稅政、督課催徵、令出必行、幸勿存心嘗試、自貽伊戚、除派員明密查察外、合再佈告週知、仰商民人等一體凜遵勿違、此布。

牟平開墾荒山
成績顯著

（本報特派員牟平訊）本縣縣境多山、平地較少、對於開墾山荒、自應極力勸導、經縣署督飭宣傳班隨時下鄉附帶宣傳、並印發傳單標語、分佈張貼、故一般農民多能自動開發成效頗爲顯著云。

雜糧市價
日見高漲

本市雜糧交易、近日以來有升無已、每日約可漲五角或一二元之譜、似至無底止之勢、八日之雜糧市、依然續升、膠州元豆續升一元、膠州小麥升二元五角、火車高粮續升五角、苞米升八角、元豆升五角、莞豆升二元五角、小麥升二元五角、其他各種雜糧、亦繼續上漲中云。

本市市立中學
招考新生

本市市立中學、歷年擴充班次、救濟失學青年、高初中已達十五班之多、本年復秉承教育當局意旨、招考初中一年新生一百五十名、報名日期、自七月九日起至十三日止、考試日期爲七月十五十六兩日、（考試國文算術日語常識口試後體格檢查）、該校印有招生詳章、有志投考者、可前往索閱也。

即區治運學藝會
成績分別評定
分發獎品懇切訓勉

即墨縣公署、關於第四次治運學藝會成績之評定、刻已分別評定竣事、於日前在該縣事務會議室、召集各級學校校長、分發獎品、並由國長作懇切之訓話、對本屆學藝會之收穫、極表滿意、而於教學方面、尤多勉勵、旋即授給獎品、各校長均含笑敬謹接受云、茲錄成績評定單如下、

一、歌舞劇、河南小學第一、攷院小學第二、攷院小學第三、西關小學第四、西關小學第五、市立初中第六。

二、唱遊、攷院小學第一、西關小學第二、市立初中第三。

三、興亞歌曲、城陽小學第一、東關小學第二、市立初中第三、東關小學第四、流亭小學第五、

三、流亭小學第四、市立初中第五、河南小學第六。

安樂鄉

第二十九章　觀摩大東亞博覽會

從此趙梅麗一天一天的、去精神病院看望他的弟弟、他弟弟趙君璧、也一天一天的、逐漸痊癒、恢復他原來的常態了。

大東亞博覽會的會期、也一天一天的、逼近前來、在大東亞博覽會開幕的前幾天、朱先生忽然接到一封快信、他打開快信、自己看完了、便帶着一臉的笑容、和朱太太前來報告趙梅麗、

「趙小姐恭喜你、你的父親的下落、已經有了、我這裏接的南京朋友一封信、報告你父親的近況、極爲詳盡、他不但是沒有死、非常健康的活着、他並且果然不出於我之所料、他做起官來了」趙梅麗聞聽這一驚報告、他真是天外飛來的一件好消息、這一喜、也真是喜出望外了。

「朱先生、你說的、這是真的、我父親沒有死、他做了官了。」

「自然、這裏是我們南京朋友、他來的信、當然、不會說謊、他說你們令尊、確有其人、並且依然健在、調查的結果、他是在南京國民政府內的某院裡、擔任一個重事的名義、他最近並且啓程來北京、這一兩天、便要到了。」

「那麼、朱先生、他來北京做甚麼、他已經知道我們在北京了麼。」

「當然了、他也是我們這位朋友去告訴他的、所以他等不及你們尋了他去、他自己訛一個官差的使、藉着觀摩北京的大東亞博覽會、他代表南京國民政府、前來北京會見你們了。」

趙梅麗喜歡的眼淚都流出來了、他的父親既沒有死、又做了官、且又眼看、即來北京、和自己團圓了、他怎不喜歡欲狂、感極而流淚呢？

第三十章　第四次治強運動成功了！

果然、在大東亞博覽會開幕的那一天、朱先生的家門外、便走來一位面生的客人拜訪、這位客人風塵僕僕的一張乍老的面皮上、佈滿新的希望的表情、這就是趙梅麗的父親趙老先生來了。

在趙梅麗奔出門去、和他父親抱頭痛哭之下、他們父女、是骨肉團圓了、同時趙老先生也剛好從精神病院接了回來、他的病、是給一位日本醫學博士診治痊癒了、他們父、女、子三方面美滿團圓、這確是一件雙重喜慶的事情、朱先生留下趙老先生久住、不放他走了。

「老先生、明天我們去參觀大東亞博覽會、後天你跟我們去各地觀察一下華北第四次治強運動實施的狀況、我們華北是樂土、你且多住幾天、先不要走了。」

「是的、我早知道、華北第四次治強運動的目標、是東亞解放、剿共自衛、和勤儉增產、我來到華北、一切目睹眼見、我越發知道、這一切都在認真實行、並非說謊、東亞解放了、剿共自衛、我來到華北、各處無不是一片剿匪勝利之捷報、共產黨在華北決無容身之地了、勤儉增產、華北新設立工廠不少、尤其是地方當局極力提倡家庭小工業、這是以前所沒有的、至於農民、也都在熱烈的耕種、豐收是決無問題的、勤儉是中國人的美德、是華北人的特點、這更是不成問題的、第四次治強的運動、業已收到完美的成功了。」

趙老先生欣然的同他們去大東亞博覽會、看見那偉大的收穫、擁擠的人群、他含着快樂的眼淚、不忍離去、發出讚美的驚嘆、「華北好、北京更好、這真是安樂之鄉」。

新幾內亞婚俗

從旅行家和科學家採集的結果、我們已經見的到了許多原始人民的奇特的婚俗、有些地方的人民、是把他們的妻子像雜貨樣地買來的、也有是把她們像盜來的、但在南洋新幾內亞島上、有一種褐膚、鬈髮、叫做亞拉不族的人民、他們却是把他們的妻子由自己養大的、這又給了我們另一個關於婚俗問題的新解釋。

這些未開化的人民、在一種寂寞的山地上度着生活、在那裡平整的土地是很少看到的、如果要在那裏找到一塊可以種植地瓜三所屋子的地方那就是一件困難的事、所以可耕種土地的缺乏、自不待言、而食糧一項、就永遠的成爲了他們的一個緊迫的問題、然而同時、這些人民對於女人、妻和母親、也正像他們對於食糧是一樣的看重的。

每個父親在他的兒子到半長成的時候、就替他找一個七八歲的小女孩、在雙方父親之間、經過了一個長久的談判、他們就決定了婚約。

從此這個小女孩未成年的時候、就都消磨在她的丈夫家裡、她的舅姑隨時監督她、訓練她處女的貞操、她的丈夫擔着一切耕植、狩獵和舂米的工作給她做粮食、當她到了青春發育的時期時、她就得有五天的齋戒、這時她第一餐所吃的是一盆由她丈夫預備好的甘薯、在這裏面還拌着許多是他在森林中化費了許多日子找來的含有魔力的藥草、這一餐在那年青的孩子有着極重大的意思的、她只把甘薯吃下去一半、餘一半由她的丈夫收藏着、直到他們生出了第一個孩子、在這個時期裡、當她正在長成起來而還不曾做母親之前、她的丈夫執着這盆甘薯、作爲她專心相待的擔保、他就有權可以把她交給一些巫術家去、因爲這一半的甘薯擔着她生命的部分、而那吃了的一半就造成了她身體的部分、但這樣的儀式是非常正式的、所以也是不常採用的、因爲那些女小孩差不多都是非常專心地對待她們的年青的丈夫的。

如果這女孩子長得太快、在他們的兒子還沒有達到全長成的時期、打破了他們的預計、而已經到了需要結婚時候、於是他們就急急地在他們的家中、重新安排婚配、把她嫁給一個年齡較長的當兒、另外給他們的兒子、找一個年紀更小的。

滿映拍文化片
勞動女性

滿映啓民映畫部、鑒於大東亞戰爭下、女性勞動的重要性、特拍製文化片「勞動女性」（三卷）以促進女性的積極的從事勞動生產、其內容是說明世紀以來、被困於古老的家庭中、好像與民族興亡無關的在生活着的女性、與新興參加勞動戰線女性的對照、以打破故有之觀念的陋習、並讚美勤勞爲金蓮玉步之舊觀念、以解放傷偏女性、以獲悉讚美活潑的從事於農村生產及女工生活、並描寫在社會上各種職業戰線上活躍的女性、該片編劇導演均係女流電影從事員坂根田鶴子女士、目前已開始準備攝製、於九月上旬即可完成云。

最理想的望遠鏡

現代天文台的所在地、應該是最理想的去選擇、在赤道上、所有的星球是在地平線一半以上、同時在北極間則有一半的星球是全個時間都在地平線以上、所以那天文家認爲最理想的地位便是介乎此兩者之間、又最合理化的緯道是南或北距離赤道三十度、且今日最適宜者便要算南緯線、因爲從前已把北方的天空研究得非常詳細了。

這也是重要的、避免設在那些常被煙霧籠罩傾向於阻礙其視線的島城、當一顆星在天去去遠的時候、它必定是極越過地球的空氣、故此那些望遠鏡就要設在這等緯度、該處的大氣是較在其下面、途發生莫大的損益了、再加以這天文台的理想望遠鏡更遠離塵埃、其實又要很少地球的表面而讓和它相遇的。

不久以前、這些最理想的位置上就有兩座新式天文台建設着了、一座是在德克薩斯州的洛磯彬名爲麥當奴天文台、那具八十二吋徑的反射鏡是由俄亥俄州奇里夫倫地方的華拿斯和西公司所製、另一座則建在南非洲的伯勒托里亞地方、名爲勒格里非天文台、所發的反射器其鏡徑爲七十四寸、洛磯杉的高度是超出海面六十八百呎、位在西部德薩斯的牧牛區、北緯三十度、勒格里夫天文台則正位於伯勒托尼亞市、較海約共五千呎、位於南緯約二十六度。

每一具望遠鏡都架起、不獨能把它面向天空任何部份、同時又可追蹤任何物質、當它是在空中活動的運過、這個動作就是地球旋轉軸心的反應、所以第一步需要就是把這望遠鏡架於一個軸上、該軸是與地球的軸平行、當多星的時候便向固定一方旋動、第二個軸則需要與北極軸的角度相等、名爲「經曲軸」、這樣就是使能夠搖動、隨意上下、或連結於任何一個方向。

麥當奴天文台及勒格里夫天文台的望遠鏡的北極軸都同是一個巨大的鋼鑄器、俾能裝載於巨大的運附物上、以三合土的拱台作爲支持、至於望遠鏡本身的筒管則懸置於它的彎曲軸的軸心的一旁、麥當奴望遠鏡的活動部份重約四十五噸、管筒則共重十三噸、所以把這樣架起而不使它不容易活動、及因太重而扭至曲折的問題及方法、態是一個絕大的機械技術、麥當奴天文台的望遠鏡是裝置在一所圓形頂蓋的堅固建築物之內、建築高六十呎而重一百一十五噸、它是架上滾動器而利用電力去活動、在觀察台的甲板下面、是一些黑暗的房室、工作室獨身天文家的居住所、一個圖書室和一個設計室、環繞主要建築物的山頂上、分佈着一些小屋及宿舍、是給天文學的參謀人員居住的。

廣東順德之
鬧房風俗

婚禮風俗各地迥異其趣、但廣東的順德尤爲特異、迎娶的日期、先由男女選擇兩個、一爲上半個月、一爲下半個月、總由女方決定、大約以避免女子經期前後爲第一要件、在決定日期之後、女子每天必在閨房啼哭、有時女子的母親或伯母、嬸母以及姊妹、在旁邊陪同大哭、謂之哭嫁、就習慣上說來、無論是富貴貧賤人家的女子、當出嫁之前、都是要痛哭流啼的、據說是越哭越發旺、亦就是衝動精神。

到了迎娶佳期、男方必備辦綵輿及執事、到女方迎娶新人、其時女方的父兄亦有準備、俗例由新娘的父親或長兄將新娘抱至香火堂屋、向祖先行禮、謂之辭祖、新娘則放聲大哭、表示一種戀戀不捨的意思、登綵輿後、猶大哭不止、及至將到男家時、其聲始息、綵輿到達男家的門口、無論天氣的冷熱、新郎必持白紙扇一把、至綵輿前、將扇頭向綵輿一敲、謂之驅轎門。

新娘既由綵輿裡邊出來、新郎不待交拜、即先候於新房門首、門前設有竹梯新郎穿着禮服、登到梯的絕頂、親友亦集於梯下、勸新娘以酒、口呼步步高陞、俟女儐者新娘至梯邊、新娘的高度、適與梯等、新郎乘勢以手拂其首帕、新娘頭現出、頭上帶一虎頭形的絲冠、必俟入洞房後、方才卸去、謂煞氣極大、兒童遇之、定不吉利、古禮御輪三周、妻至則長揖以入、且用賓客之禮待之、所以致敬的意思、順德的風俗、完全與之相反、不知何故、至於見翁姑時、必要膝行、庭中置方桌一張、新娘膝行於桌之前方、必叩首數次、膝行至桌之後方、又叩首數次、如是周而復始者、約計數小時之久、廣東土俗、即係跪茶跪酒、新娘多有不勝其痛苦、而當場流淚的。

南洋氣候（譯）

然而所謂熱度的感覺、並不是只由於溫度如何的、就是空氣裡的水份（濕度）也有很大的影響、濕度高的時候、便悶熱的了不得、此外風的有無、也可以左右着熱度的、南洋地方因爲水蒸汽太多、所以濕度極高、非常悶熱、可是雖然悶熱、並沒有不能忍耐的地方、像爪哇的巴達維亞僅在日中的變化、比一年中溫度的變化還大、而且海岸地方、晝有海風吹來、夜間有陸風吹來、山中晝有山風、夜有谷風、在刮風的時候、更是涼爽舒適、

下雨的時候很多　雖然不像溫帶地方那樣猛烈、可是次數頻繁、爪哇在此點說來乃是世界上有名的、因植物園而出名的茂物市、每天午後五時起到六時止、便要發生雷雨、這樣的日子、一年中要有二百五十天左右、由四月起到十二月止、差不多每天都有雷鳴、而霹靂還非常的多、但是發生損害的事情却很少、原來熱帶地方雷雲的高度、和溫帶地方不同、熱帶地的雷雲不像溫帶地方那樣低所以損害便少的多了

南洋四季雖然沒有變化、但是降雨却有很大的變化、有的季節降雨很多、這便是雨季、有時降雨少、這便是乾季、這種季節並不全一樣、由於地方的不同還有互相顛倒的、住民不以溫度來論季節、而是以雨季來論季節的。（完）

可保護嬰子的肌膚

老牌　藥製痱子粉

アセシラズ

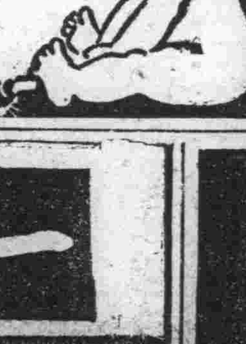

嬰兒的肌膚頗是軟弱・所以如痱子・汗疱濕疹・最易苦孩・宜用此粉防之未然！用之代替白粉更是舒服

發行・東京　德田商店

百代　墨水　自來水筆

顏色鮮明永不沉澱　品質堅固筆尖滑順

各書局文具店均有代售

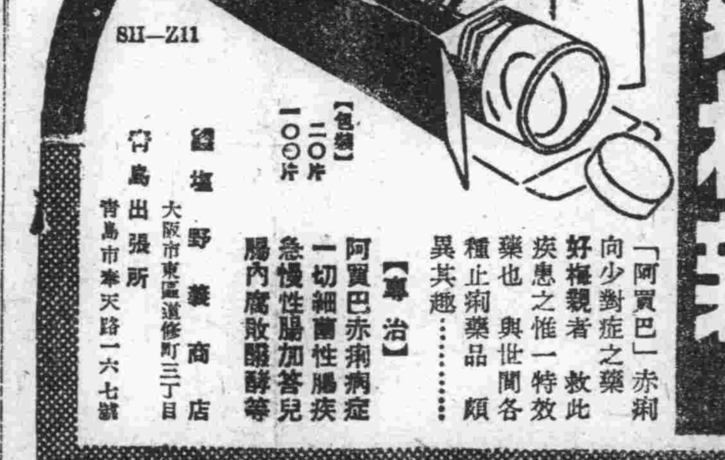

SII-Z11

惡性痢疾

質理純粹效果確立　時疫良藥

「阿買巴」赤痢　特效藥

塩野牌　好梅親片

「阿買巴」赤痢向少對症之藥　好梅親者救此疾患之惟一特效藥也　與世間各種止痢藥品頗異其趣……

【專治】阿買巴赤痢病症　一切細菌性腸疾　急慢性腸加答兒　腸內腐敗醱酵等

【包裝】二〇片　一〇〇片

總經理　塩野義商店　大阪市東區道修町三丁目

青島出張所　青島市奉天路一六七號

塩野牌

貧民有病　免費施診。

近日天氣漸暖。百病叢生。有病之人。家中貧寒。無力求診。可駕至觀象一路一號楊道眞醫寓就診。免費施診。施診時間……每日上午九點起至十一點止。星期日休息。

一天霖

廿四小時　治愈淋濁

現代最新發明之化學治療劑

信誼藥廠監製

駐青辦事處山東路八六號二樓

華壹氏十滴水

人人必備　家家莫缺

滴滴靈驗　瓶瓶救命

本市各大藥房均有代售

三井洋行

本店　東京市日本橋區室町二丁目一番地

支店出張所　倫敦　柏林　里昂　巴黎　紐約　桑港　西雅圖　加爾各答　仰光　亞利山大　孟買　泗水　吧城　盤谷　昭南　惡德尼　墨爾鉢恩　馬尼拉　香港　廣東　海南島　河內　漢口　汕頭　上海　南京　濟南　芝罘　北京　天津　張家口　新京　哈爾濱　奉天　大連　安東　營口　牡丹江　京城　清津　釜山　平壤　台北　廈門　高雄　大阪　名古屋　神戶　橫濱　岡山　廣島　吳　門司　八幡　長崎　佐世保　三池　若松　小樽　函館　其他海外　及日本各重要都市

經理品目列左

營業科目

一、雜貨　麻布、染料、藥品、洋紙、羊毛、纖維類、寶石、雲母、肥皂、罐詰、其他各品、蔴、茶、啤酒、酒類、海味、罐頭、魚鮮人參、畜產品、豬鬃、其他食料品、皮革原料、加工膠皮、各種裡外帶、機器用皮帶、龍帶、膠皮鞋、水襪子、其他膠皮製品、煙、搭烟、烟捲紙、其他搭烟製造用品、

一、機器、電氣器具、紡織、礦山、鐵道用各種機器、及附屬零件、鐵管、小野田洋灰、各種建築材料、

一、土產、落花生、生油、生餅、小麥、麵粉、白米、一切雜粮、棉種、螢石、骨粉、其他各種肥料、

一、代理、水火各種保險、

一、海上、運送、汽車、各保險、火災事業、

堂邑路十一號

電話代表號碼（二）八二五一（10）

值班　2八二五二一四

支店長室　2二四八八

庶務課　2七九〇九

雜貨二課　2七九〇八

機與金物課　2二五四二

麥粉課　2二九四四

穀肥課　2二七四四

受渡課　2五一六三

油房　3〇二〇七

諸君欲購眞正嶗山茶墨水晶石眼鏡

請至　三山誠眼鏡老店

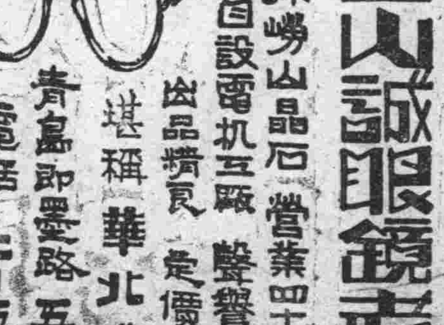

專採嶗山晶石　營業四十餘載

自設電机工廠　聲譽中外馳名

出品精良　定價低廉

堪稱華北唯一

青島即墨路五十五號

電話　二一五八六三

肺立甯

主治　傷風咳嗽急慢性氣管炎哮喘百日咳及其一切痰喘咳嗽皆他有奇效

咳得頭暈眼花

各大藥房均有經售

青島南洋藥房總經理　山西路二十三號　電話二一五八四二